



GC Rieber

Årsrapport 2019



GC RIEBER

Innhold

- 4 / Creating Joint Futures?
- 6 / GC Rieber Gruppen
- 8 / Konsernledelse
- 9 / Styret
- 10 / Shipping
- 12 / Compact
- 14 / Oils
- 16 / Salt
- 18 / Eiendom
- 20 / Glimt fra året
- 22 / Årsberetning
- 28 / Regnskap Konsernet GC Rieber
- 52 / Regnskap GC Rieber AS

Creating Joint Futures?

Det kjennes uvirkelig. Her sitter jeg i mars 2020, skal skrive innledning til årsrapporten for 2019 og samtidig si noe oppløftende om fremtiden. Et utfordrende paradoks midt i korona-apatien.

Vi har lagt bak oss et 2019 som vi skal glede oss over - blant historiens aller beste år for GC Rieber resultatmessig. Året hvor vi for alvor innrettet organisasjonen og vårt tankesett mot økt innovasjonstakt som løsningen på verdens bærekraftutfordringer. Årstallet da vi stolte rundt 140 år - og rettet blikket forventningsfullt fremover.

Og så dette, selve fremtiden *in persona*, som brått ble så usikker, så uforutsigbar, så nådeløs. En koronakrise ut av det blå, som rammer og lammer helsemessig, men for oss rammer verst i form av en brutal økonomisk nedsmelting. Og ennå vet vi ikke hva som venter oss.

Likevel vet vi dette: GC Rieber har gjennomlevd mange kriser og overvunnet mange stormer før. Industrialiseringen, de harde 1930-årene, to verdenskriger, dot-com-boblen, oljekrisen, diverse finanskriser, SARS, fugleinfluensa, svinepest, havarier, branner, selprotester, Vest-Sahara og mye, mye mer. Dette har vi klart takket være en diversifisert portefølje, solide finansielle muskler, kompetente og driftige medarbeidere og ledere, langsiktige og sindige aksjonærer og kloke styremedlemmer. Alle disse faktorene har vi fortsatt med oss i 2020.

Vi må forberede oss på å brette opp ermene og bygge landet på nytt. Selv om GC Rieber vil bli kraftig påvirket i det uværet som nå herjer, blir vi ikke blant de første som «ut av rekken går.» Tvert imot vil GC Rieber bidra til løsninger på de utfordringene verden nå står overfor. Mange av våre produkter, tjenester og verdikjeder er essensielle i den nye tiden som kommer «etter korona». Vi vil bidra med vår lange og mangfoldige erfaring, med vår spissede kompetanse på en rekke felt, med vår risikovilje og vår entusiasme for nye, innovative løsninger. Vi vil bidra med vår nysgjerrighet og lekenhet i forhold til utvikling og med vår genuine omsorg for den verden vi er en del av. Vi vil, og skal bli, en del av løsningene - ikke av problemene.

Yes we can – Creating Joint Futures!



Paul Christian Rieber
Konsernleder
GC Rieber AS



GC Rieber Gruppen

NØKKELTALL FRA BALANSEN

(Tall i 1000 kr)

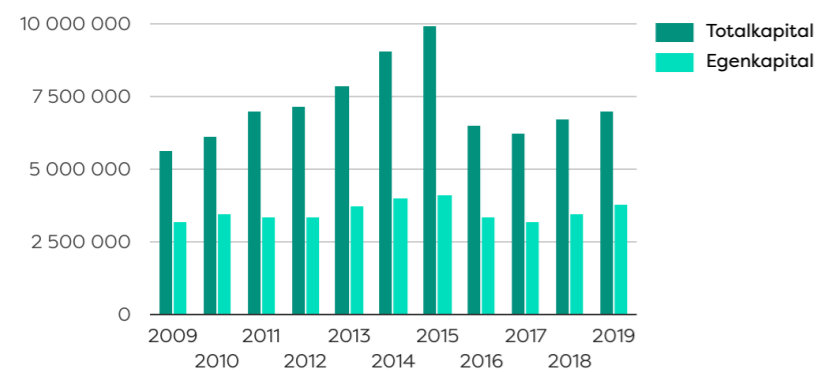

Totalbalanse fordelt på forretningsområde

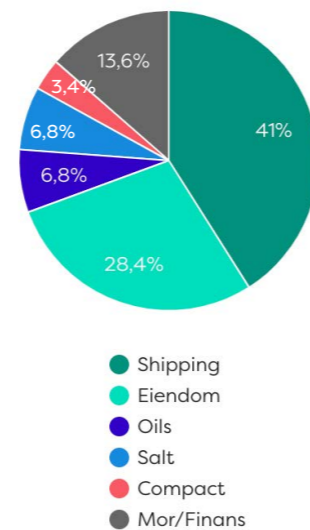

NØKKELTALL FRA DRIFTEN

(Tall i 1000 kr)

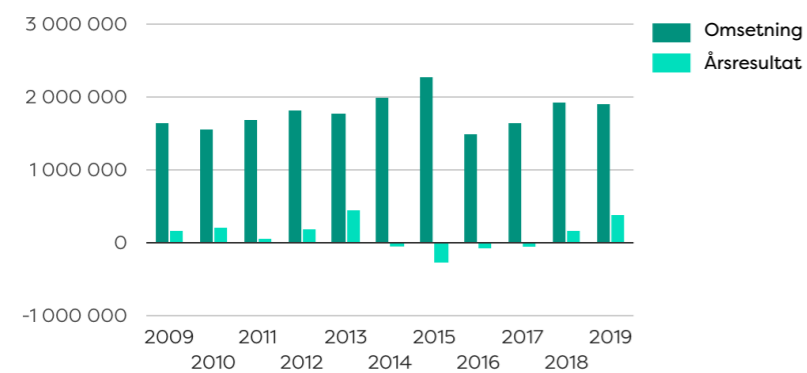

Omsetning fordelt på forretningsområde

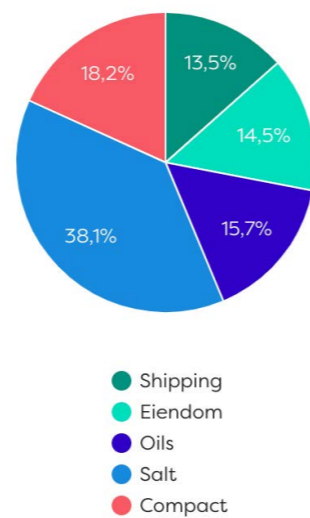

Struktur

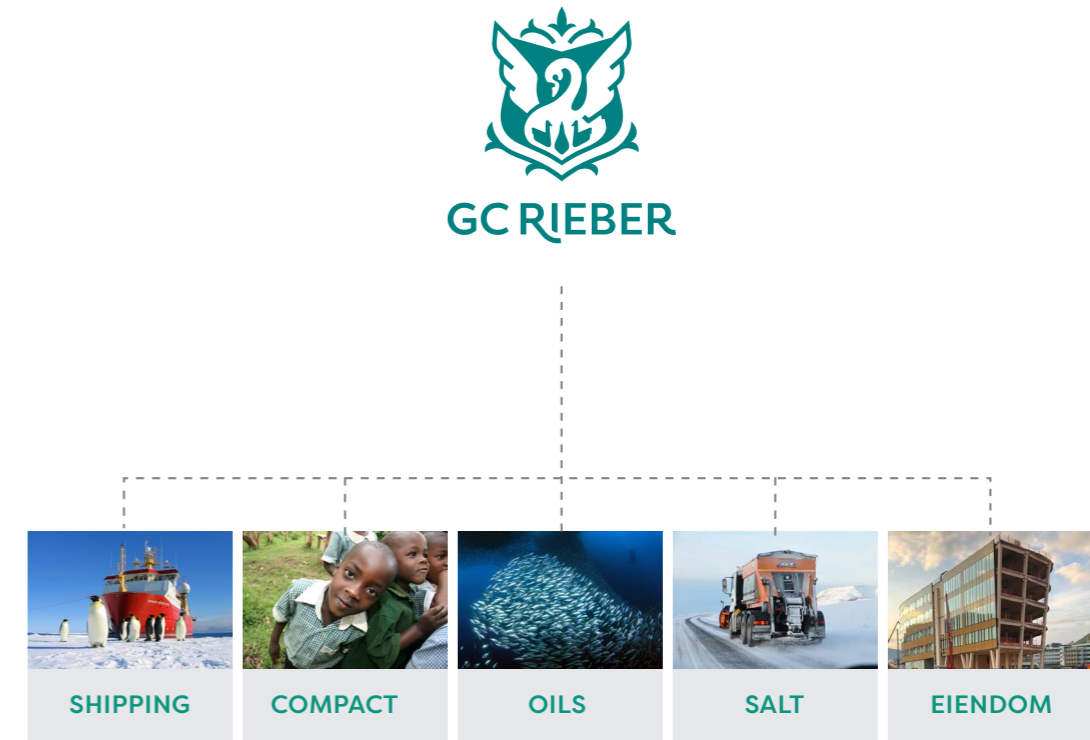

Eierskap

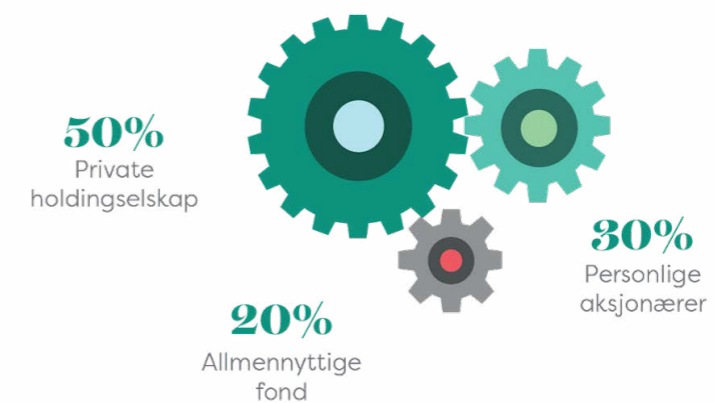

LEDELSE GC RIEBER AS



Paul-Christian Rieber
(f. 1958)

Adm.dir. / GC Rieber AS

Siviløkonom fra NHH og MBA fra IMI, Genève. Han ble ansatt i GC Rieber i 1986 og har hatt stillingen som konsernleder siden 1990. Rieber er styreleder i datterselskapene i GC Rieber gruppen.



Pål Selvik
(f. 1972)

CFO / GC Rieber AS

MBA fra NHH. Har vært ansatt som direktør finans siden 2008. Han har flere interne styreverv og er styremedlem i Borea Asset Management AS.



Karoline Kallestad
(f. 1973)

HR-leder / GC Rieber AS

Bachelor i revisjonsstudier fra Høgskolen i Telemark. Hun ble ansatt i GC Rieber Gruppen i 2004 og har hatt rollen som HR-leder i GC Rieber siden 2014.



Fredrik Harloff
(f. 1967)

CTIO / GC Rieber AS

Sivilingeniør i Computation fra U.M.I.S.T, England i tillegg til studier i Strategi og Ledelse fra NTNU og NHH. Han ble ansatt i GC Rieber gruppen i 2018 som Chief Technology and Innovation Officer. Harloff har bl.a. styreverv i teknologiselskap som er sprunget ut av innovasjonsmiljøet på Marineholmen i Bergen.



Mette Henriksen
(f.1961)

Økonomisjef / GC Rieber AS

Siviløkonom og høyere revisorstudium fra NHH. Hun kom til GC Rieber Gruppen i 2012, og har vært ansatt som økonomisjef i GC Rieber AS siden 2017. Hun er styremedlem i GC Rieber Salt AS og BRABank ASA.

STYRET GC RIEBER AS



Camilla Grieg
(f. 1964)

Styreleder

MBA med fordypning innen finans fra University of San Francisco, samt sertifisert Finansanalytiker (AFA). Hun er styreleder i Grieg Star Group, innehar en rekke styreverv i Grieg Gruppen og er i tillegg leder av valgkomiteén i DNB.



Per Otto Dyb
(f. 1955)

Nestleder

Siv. ing. NTH. Var adm. dir. i Siemens Norge fra 2004 til 2014. Før dette hadde han ulike ledende roller i Siemens og ABB, både i Norge og internasjonalt. Dyb er i dag leder for valgkomiteén i Storebrand.



Søren Martens
(f. 1959)

Styremedlem

Siv. øk. NHH. Adm. dir. i Fish Pool ASA siden 2005. Har tidligere erfaring fra stillinger i Bergen Energi AS, Hallvard Lerøy AS, Sties Termotransport AS, Nor-Cargo Bergenske AS og Statoil AS. I perioden 1990-1994 var han i tillegg foreleser ved Handelshøyskolen BI.



Henriette Rieber
(f. 1988)

Styremedlem

Siv.øk. NHH. Quality Manager i DNB Bank ASA. Hun har tidligere erfaring som Business Controller i Energi Norge/NHO. Medlem i Family Business Norway's Next. Gen komité. Styremedlem i GC Rieber Fondene fra 2008-2012.



Marianne Wik Sætre
(f. 1979)

Styremedlem

Cand.merc. og Siv.øk. fra NHH. Direktør for innovasjon og digitale kanaler i Fana Sparebank. I tillegg har Sætre erfaring fra Frende, Storebrand og Capgemini Consulting og vant i 2017 Sunnivaprisen som deles ut til kvinner i ledende posisjoner.

Shipping

Fra å være fokusert på oljerelatert virksomhet har GC Rieber Shipping de senere årene dreid kjerneaktiviteten i retning av fornybar energi til havs. I 2019 kom nær halvparten av driftsinntektene fra arbeid med fornybar energi, herunder offshore vind, noe som støtter oppunder selskapets ønske om å bidra til en mer bærekraftig utvikling. Selskapets resultater og verdiutvikling er imidlertid fremdeles tett knyttet til lete- og utbyggingsaktiviteten innen offshore olje- og gass. På sikt søker selskapet å redusere sin eksponering mot denne sektoren.

Overordnet markedsutvikling

Markedet innen fornybar energi offshore er i sterk vekst. Det medfører at subseafartøy som tradisjonelt har jobbet med olje- og gassrelaterte prosjekter nå også blir benyttet innen fornybar energi. Etterspørselen er imidlertid ikke tilstrekkelig til å forhindre overkapasitet av skip i markedet og det generelle ratenivået er ikke bærekraftig på lengre sikt. Det forventes at markedssituasjonen innenfor Subsea & Fornybar vedvarer i 2020, men underliggende vekst i det globale energibehovet danner grunnlag for gradvis forbedring deretter. Innen seismikk, et markedssegment som historisk ligger i forkant av syklusen, har man gjennom 2019 observert økende aktivitet og en gradvis økning i ratenivå. Det forventes at denne trenden fortsetter i 2020.

GC Rieber Shipping jobber kontinuerlig med å tilpasse driften av skip og organisasjon til et konkurransedyktig kostnadsnivå, og samtidig sikre god og sikker drift av skipene. Dette forbedringsarbeidet har resultert i flere nye driftsavtaler i 2019 for skip som eies av andre rederier, noe som bekrefter GC Rieber Shippings posisjon som foretrukket partner for kundene.

Sysselsettingen av offshoreskip er fremdeles preget av overkapasitet som følge av lavere investeringer innenfor offshore olje og gass. Utvikling i oljepris, som har vært preget av høy volatilitet de senere årene, er den viktigste driveren for oljeselskapenes lete- og produksjonsbudsjetter.

Subsea & Fornybar

GC Rieber Shipping har tre heleide skip som opererer innenfor Subsea & Fornybar. Søsterskipene Polar King og Polar Queen ble opprinnelig designet for konstruksjons- og IMR-arbeid (Inspection, Maintenance and Repair), men har det siste året i hovedsak utført arbeid knyttet til kabellegging og kommisjonering av vindmøller. Polar Onyx opererer innen konstruksjonsmarkedet og SURF (Subsea Umbilicals, Risers & Flowlines). Lønnsomheten innenfor Subsea & Fornybar er fortsatt preget av at ratenivået i markedet ikke er bærekraftig på lang sikt.

Polar King har vært på langtidskontrakt for Nexans siden januar 2017. Skipet har jobbet med kabelleggingsprosjekter i Nordsjøen, Middelhavet og Canada. Etter flere forlengelser, varer nå kontrakten til juli 2020. Polar Queen har vært beskjeftiget fra januar til oktober 2019 på to ulike prosjekter i Tyskland og England. Skipet har jobbet som hotellskip for teknikere som arbeider på vindturbiner og plattformer offshore. Polar Queen starter på en ny fem-måneders kontrakt i april 2020. Polar Onyx startet på en treårskontrakt i januar 2018 for DeepOcean, hvor det jobbes med vedlikehold og installasjon av subsea-strukturer på Jubilee- og TEN-feltene i Ghana.

I 2019 inngikk GC Rieber Shipping nye driftsavtaler (ship management) for fire skip, hvor selskapet skal drifte skip på

vegne av eksterne skipseiere. Driftsavtalen med Statnett Transport omfatter maritim drift av skipene Elektron og Elektron II, som hovedsakelig benyttes til transport av transformatorer, generatorer, turbiner og lignende til norske energiforsyningsanlegg. Driftsavtalen med Nexans omfatter maritim drift av kabelleggingsskipet Nexans Skagerrak, samt maritim drift av nybygget Nexans Aurora når det kommer i drift i 2021. GC Rieber Shipping har lang erfaring med å drifte skip for eksterne kunder og ser frem til å levere høykvalitets maritim drift til nye viktige kunder.

Marin seismikk

GC Rieber Shipping drifter fire høykapasitets seismikkskip på vegne av Shearwater GeoServices (Shearwater). Shearwater ble etablert i 2016 som et 50/50 joint venture-selskap mellom GC Rieber Shipping og Rasmussengruppen. Eierandelen til GC Rieber Shipping er som følge av flere oppkjøp og kapitalutvidelser i Shearwater, nå 19 %. Shearwater er en verdensledende global fullservicetilbyder av marine geofysiske tjenester med en flåte på 23 skip. I 2019 inngikk selskapet en avtale med CGG om overtagelse av deres flåte med syv seismikkskip, samt en femårsavtale om levering av seismikktjenester.

Markedsutviklingen i seismikksegmentet har vært positiv i 2019. Shearwater har sikret flere kontrakter med store internasjonale kunder og har opplevd økt etterspørsel og aktivitetsnivå. Det forventes at den positive utviklingen fortsetter i 2020. Kontraktdekingen har økt betydelig sammenlignet med fjoråret, og selskapet har et godt grunnlag for videre vekst.

Is/support

GC Rieber Shipping har eierskap i tre skip innen is/support segmentet. Isbryteren Polar Pevek og crewbåtene Polar Piltun og Polar Baikal eies gjennom ulike 50/50 joint ventures med eksterne partnere. De nevnte fartøyene opereres av selskapets driftsselskap, OOO Polarus i Yuzhno-Sakhalinsk, Russland.

Polar Pevek er på kontrakt med Exxon Neftegas Ltd (ENL) frem til høsten 2021 og opererer på De-Kastri oljeterminal. Polar Baikal og Polar Piltun er på kontrakt til Sakhalin Energy Investment Company og frakter personell til oljerigger på Sakhalin feltet. Kontrakten ble nylig forlenget til slutten av 2020.

Forskningsskipet RRS Ernest Shackleton, som var på bareboat certeparti til British Antarctic Survey (BAS) for operasjon i Antarktis, ble solgt i mai 2019 til Istituto Nazionale di Oceanografia e di Geofisica Sperimentale. Skipet ble utviklet av GC Rieber Shipping i 1995 og var på kontrakt med BAS fra 1999.

Innovasjon og bærekraft

Markedet for offshore vind er i hurtig utvikling og fokuset på innovasjon er økende. Som en del av GC Rieber Shippings strategi, jobber selskapet med flere mulige konsepter rettet mot dette markedet. Med over 30 års erfaring fra egenutviklede nyskapende skipsdesign, er selskapet unikt posisjonert for å løfte bransjen videre. Konkret søker GC Rieber Shipping å utvikle innovative skipsløsninger med bærekraftig profil. Målsetningen er vesentlig reduksjon av klimaavtrykket gjennom hele skipets levetid.

GC Rieber Shipping har kontinuerlig fokus på bærekraft i sin daglige drift, og har i 2019 identifisert følgende seks av FN's 17 bærekraftsmål hvor det vurderes at GC Rieber Shipping kan ha størst positiv påvirkning;

- Nr. 3 - God helse
- Nr. 5 - Likestilling mellom kjønnene
- Nr. 7 - Ren energi for alle
- Nr. 13 - Stoppe klimaendringene
- Nr. 14 - Liv under vann
- Nr. 16 - Fred og rettferdighet

Det vises til GC Rieber Shippings egen årsrapport på www.gcrieber-shipping.com for en nærmere beskrivelse av selskapets arbeid med bærekraft i 2019.

/ FAKTA GC RIEBER SHIPPING

- Offshore/shippingselskap som omfatter eierskap i spesialskip, høykvalitets maritim drift og prosjektutvikling innen segmentene subsea/fornybar, is/support og marin seismikk.
- Spesialisert kompetanse innen operasjoner i værharde omgivelser, design, utvikling og maritim drift av offshoreskip.
- Hovedkontor og driftsselskap i Bergen og driftsselskap i Yuzhno-Sakhalinsk (Russland). Selskapet er notert på Oslo Børs med ticker RISH.

/ NØKKELTALL

NØKKELTALL (I MNOK)	
Driftsinntekter	257
Driftsresultat	67
Resultat før skatt	14
Totalkapital	2 898
Antall arbeidsplasser	157

Compact



GC Rieber Compact produserer ernæringsprodukter til humanitære behov, samt matrasjoner og drikkevann til livbåter.

Det humanitære markedet

I 2019 solgte Compact 140 millioner måltider til det humanitære markedet, og bidro dermed til å behandle mer enn 600 000 underernærte.

For GC Rieber Compact India har den nye produksjonslinjen fra 2017 med varmebehandling gitt forbedret og mer stabil kvalitet. Salget av produkter har vært tilfredsstillende gjennom hele 2019. Importhindringer av kritiske råvarer er fortsatt en utfordring.

India er det landet i verden med flest underernærte barn. GC Rieber Compact arbeider opp mot Indias myndigheter for å utvikle produkter som er godkjent i henhold til indiske krav. Salget innenlands i India er fortsatt lavt i tillegg til at det meste som produseres eksporteres.

GC Rieber Compacts fabrikk i Sør-Afrika har hatt et meget godt år i 2019. Det nye produksjonsutstyret, som ble installert ved fabrikkene i 2018, fungerer godt. Samme type utstyr benyttes også ved fabrikkene i India.

GC Rieber Compacts fabrikk i Norge har hatt et godt år med økt salg av produkter til det humanitære markedet. Det er inngått viktige langtidsavtaler med våre største kunder som sikrer videre salg gjennom 2020.

Det maritime markedet

Det maritime markedet er stabilt og har, som foregående år, en global vekst. Cruisesegmentet bidrar stekt til dette med en passasjervekst på 3,2 % i 2019. Vekst i tonnasje ble også opprettholdt i perioden. Offshoresektoren har hatt et oppsving, og det er økt aktivitet innen fiskeri og havvind. Markedssiden er fortsatt preget av noe konsolidering.

Vår merkevare innenfor rasjoner til livbåter, Seven OceanS®, innfrir markedets forventninger på kvalitet, pris og service. Produktene innehar alle nødvendige godkjenninger (DNV-GL, Lloyds, Halal, EAC osv.)

Produksjon av Seven OceanS® skjer utelukkende i Norge og produktporteføljen er begrenset til mat- og vannrasjoner. Seven OceanS® har en ledende posisjon i markedet og GC Rieber Compact har langtidsavtaler med flere ledende flåteprodusenter.

Investeringer

Etter to år med større investeringer har GC Rieber Compact kun gjennomført mindre investeringer i 2019. Som følge av mange, både nasjonale og regionale, stømutkoblinger ble det anskaffet en generator i Sør-Afrika. I Norge har det vært gjennomført noen mindre oppgraderinger av fabrikkene.

Innovasjon og Bærekraft

GC Rieber Compact jobber bevisst med å bidra til å oppnå FNs bærekraftsmål. Vi har identifisert de tre målene der vi har størst påvirkningskraft og jobber aktivt i forhold til disse.

Mål nr. 2 *Utrydde sult* er kjernen i det vi driver med. Vi leverer produkter med høy kvalitet for behandling av underernærte barn og til sultrammede mennesker ved humanitære kriser.

Videre optimalisering av de store investeringene ved fabrikkene har gitt økt effektivitet og kapasitet i tillegg til forbedret kvalitet. I tillegg har overgang fra diesel til naturgass og solenergi ved fabrikkene i India bidratt til å redusere de lokale utslippene.

Vi jobber for å benytte lokale leverandører, og har vært med på å utvikle disse til å kunne levere i henhold til våre kvalitetskrav.

/ FAKTA GC RIEBER COMPACT

- GC Rieber Compact utvikler og produserer "ready to use" ernæringsprodukter som redder liv.
- Produktene benyttes i katastroferammede områder i hele verden, og brukes blant annet av ulike FN organisasjoner.
- Med vår egen merkevare SevenOceanS®, tilbyr vi også mat- og vannrasjoner.

/ NØKKELTALL

NØKKELTALL (I MNOK)

Driftsinntekter	349
Driftsresultat	21
Resultat før skatt	17
Totalkapital	242
Antall ansatte	164

På denne måten bidrar vi til å redusere utslipp ved nødvendig frakt.

Samtidig overfører vi holdninger, kunnskap og teknologiske løsninger til både India og Sør-Afrika. Gode arbeidsforhold ved fabrikkene, likhet mellom kjønnene og anti-korrupsjonsarbeidet er viktige elementer i dette arbeidet og kan knyttes direkte til bærekraftsmål nr. 3 *God helse*, og bærekraftsmål nr. 8 *Anstendig arbeid og økonomisk vekst*.

Oils

Generell markedsbeskrivelse

GC Rieber Oils er en etablert produsent av omega-3-konsentratingredienser til et globalt marked. Den totale verdien av markedet blir av GOED, den globale paraplyorganisasjonen for omega-3-næringen, anslått til NOK 12 milliarder årlig. Konsentratingrediensmarkedet har de siste årene hatt en årlig vekst på omkring 8 %, mens samlet vekst for omega-3 ingredienser har ligget på 2 %. Fremover forventer GOED videre vekst på linje med tidligere år.

USA representerer en tredjedel av totalmarkedet for omega-3-konsentrater målt i verdi. Europa er nest størst med en andel på 17 %, etterfulgt av Kina med 13 %. Konsentratingrediensene står fortsatt for kun 18 % av samlet volum, men utgjør likevel hele 36 % av verdien av det totale omega-3-markedet. Dette viser at konsentrater er høyverdige og godt betalte produkter, noe som også gjenspeiler det høyteknologiske og avanserte håndverket som kreves for å produsere ingrediensene.

Trenden med forflytting av salgsvolum fra raffinerte oljer til konsentrater fortsetter. Sluttbrukernes preferanse for færre og mindre kapsler er en viktig driver for våre produkter, hvor konsentrater også lett lar seg kombinere med andre vitaminer i samme kapsel. Veksten fremover forventes å komme i asiatiske land, drevet av en økende middelklasse, hvor økt fokus på helse og omega-3, vil gi voksende etterspørsel.

Konkurransen i omega-3-markedet er fortsatt høy. Den sterkeste konkurransen oppleves på mer lavverdige og lavkonsentrerte produkter. For høykonsentrerte oljer er antall konkurrenter relativt få. Konkurrentene består derfor hovedsakelig av større internasjonale kjemi- og farmasikonsern og mindre norske aktører hvor flere er tilknyttet den marine klyngen i Møre og Romsdal. Konkurrenter som er etablert av råvareleverandører i Sør-Amerika har fortsatt ikke maktet å få gjennomslag i markedet. En aktør fra Sør-Amerika har redusert ambisjonene med høykonsentrater og holder seg til enklere produkter. Nærhet til råvarer er altså ikke alene en stor nok fordel for å lykkes i markedet.

Markedsutvikling

Det siste året har vi opplevd en forflytning av omsetning fra USA og Europa til Asia.

Det europeiske markedet har de siste årene hatt tilnærmet nullvekst. Til tross for dette har GC Rieber Oils opplevd god etterspørsel. Salgsvolumet til det europeiske markedet har likevel vært noe lavere enn foregående år, grunnet begrensninger i produksjonskapasiteten første del av året. Asia er markedet hvor vi nok et år har opplevd den sterkeste omsetningsveksten. Dette er i tråd med den internasjonale utviklingen.

Nord-Amerika er vårt største marked for noen av våre produkter (etylester), men vi ser nå en trend mot andre former for Omega-3 produkter hvor selskapet også har en god posisjon. Markedet er i all hovedsak dominert av store kunder som bestiller årlige volum basert på anbudsprosesser. Mens det nord-amerikanske markedet tidligere har vært dominert av USA, har vi det siste året sett en økning i ordrer fra Canada. Vi ser også en økning i andel high-end-produkter som selges til Nord-Amerika.

GC Rieber Distribution

GC Rieber Distribution AS, et partnerskap med det peruanske fiskerikonsernet Hayduk, har blitt styrket ytterligere i året som har gått. Dette har i 2019 utløst konkrete tiltak på flere av fabrikkene til Hayduk der fiskeoljekvaliteten er forbedret. Ytterligere prosjekter og tiltak diskuteres som del av samarbeidet.

Antall salg og volum har økt sammenlignet med tidligere år. Veksten er forventet å fortsette i 2020, og selskapet sin kapitalbase er tilpasset forventet etterspørselsvekst.

Innovasjon og Bærekraft

Innovasjonsarbeidet for å skape fremtidige lønnsomme og bærekraftige løsninger har fått forsterket fart og fokus i året som har gått. Forsknings- og utviklingsavdelingen har en fremtredende rolle for å drive dette arbeidet gjennom tverrfaglige grupper med produksjons- og salgsvdelingen. Avdelingen er i løpet av året styrket men en ekstra ressurs og flere ansatte har fått mulighet for videre karriereutvikling gjennom nye stillinger. Pilotanlegg og laboratorier er sentrale verktøy i produkt- og prosessinnovasjoner. Selskapets organisasjon, kultur og kompetanse gir hurtighet i fasene fra idé til industrialisert produkt.

Vårt fremste fokus i 2019, for å sikre videre lønnsom vekst, har vært utbyggingen av konsentratfabrikken med to nye avanserte teknologiske prosesser. Prosessene tilfører oss

ytterligere bredde, fleksibilitet og skala, som vil gi oss forsterket konkurransekraft.

I 2019 fikk selskapet, i konkurranse med mange andre aktører, tildelt støtte fra Forskningsrådet til to treårige innovasjonsprosjekter. Et «Industri 4.0-prosjekt», med implementering av sensorer og algoritmer for selvoptimalisering av prosesser, samt et prosjekt for utvikling av ny teknologi for å kunne ta i bruk norske råvarer til omega-3 konsentratproduksjon. Begge prosjektene treffer FNs bærekraftsmål i form av bedre utnyttelse av råvarer. Prosjektene muliggjøres gjennom et åpent og tillitsfullt samarbeid med kompetente partnere.

Innovasjon Norge har i løpet av året tilbudt å støtte selskapets sirkulærøkonomiprojekt for å flytte biprodukter som bransjen bruker som brensel tilbake i næringskjeden som laksemat. Prosjektet samsvarer godt med selskapets klare mål om å bruke og forvalte råvarene på en mer bærekraftig måte.

Selskapets lagringskapasitet for råolje og biprodukter er utvidet med 30 tanker i 2019. Ekspansjonen vil redusere vår råvarerisiko og samtidig muliggjøre en mer bærekraftig forvaltning av våre biprodukter. Utvidelsen forventes å redusere volatiliteten i råvarepriser og på sikt forbedre våre marginer.

/ FAKTA GC RIEBER OILS

- GC Rieber Oils er en ledende leverandør av høykonsentrerte omega-3 oljer til produksjon av ferdigvarer.
- Produktserien VivoMega™ tilbyr et rikt utvalg av EPA og DHA konsentrater, med blant annet noen av de høyest konsentrerte omega-3 oljene som finnes på markedet.
- Konsentratene blir levert til kunder over hele verden.

/ NØKKELTALL

NØKKELTALL (I MNOK)	
Driftsinntekter	300
Driftsresultat	63
Resultat før skatt	56
Totalkapital	478
Antall ansatte	72

Salt



Markedsbeskrivelse

GC Rieber Salts virksomhet spenner vidt. Først og fremst redder vi liv på veiene ved at salt skaper friksjon vinterstid og demper støv om sommeren. Derneft trygger vi matforsyningskjeder gjennom salt til fiskerinæringen, næringsmiddelindustrien og landbruket. Endelig bidrar vi til å trygge og effektivisere energiforsyningen ved spesialprodukter til oljeindustrien. Våre markeder er avhengige av snø om vinteren, sol om sommeren og godt fiske. Det er store variasjoner både fra år til år og innen hver sesong. Variasjonene innen en sektor kan være store, men historien viser at totalbildet er relativt stabilt. Slikt sett kan vi si at ved å være i flere sektorer oppnår vi en naturlig risikospredning.

Generell markedsutvikling

2019 ble nok et godt år for salt. Drevet av et høyt salg av veisalt samt solide bidrag fra fisk, landbruk og olje er vi ikke langt unna å sette ny omsetningsrekord. Vi har i løpet av året skilt ut emballasjevirkosheten på Island i eget selskap og solgt oss ned til 34%. Etter flere år med manglende

lønnsomhet innen spesialkjemi (GC Rieber Chemicals AS), ble denne enheten solgt ut. Vi har nå en virksomhet som fremstår fokusert og hvor kjerneaktiviteten står i sentrum. Fremover vil vi jobbe med ytterligere forbedringer, men for å klare dette må vi også evne å fornye oss. Vi jobber derfor med flere ulike innovasjonsprosjekter både innen prosessforbedring og bærekraft.

Veivedlikehold

Det pågår fremdeles utbygging av veinettet både i Norge og ellers i Norden. I tillegg øker kravet til veisikkerhet og reduksjon av ulykkesfrekvensen. Når dette settes i sammenheng med klimaendringene vi opplever, med lengre perioder med temperaturer rundt null, øker utfordringene med å holde fortauer, sykkelstier og veibanen snø og isfri. Salt vil fremover fortsatt spille en viktig rolle i den prosessen, noe som igjen fører til fortsatt behov for store mengder veisalt. Et annet perspektiv med hensyn til klimaendringer er den store variasjonen fra år til år. Det vil komme både "grønne vintre" og år med ekstra utfordringer med mye snø og is.

2019 ble et solid år for oss grunnet en snørik 18/19 vinter samt en god start på 19/20 sesongen. I Danmark var salget av veisalt lavere enn forventet da vinteren der i stor grad var fraværende i 2019. Svevestøv er en tiltagende utfordring i flere byer og det er økende etterspørsel etter produktet magnesiumklorid brukt til støvdemping. Magnesiumklorid benyttes ofte fra slutten av vintersesongen og frem til sommeren.

Fisk

Salg av salt til fiskerisektoren har alltid vært viktig for oss. Det har også tradisjonelt vært en sektor med gode volumer. I de senere årene har imidlertid konkurransen økt, med tilhørende press på volumer og marginer. Dette blir i noen grad oppveid av høy aktivitet på Island og Færøyene samt forbedret logistikk og mer effektive arbeidsprosesser. Også 2020 er forventet å gi et utfordrende marked, spesielt i Norge.

Næringsmidler

GC Rieber Salt er en ledende leverandør av salter til næringsmiddelindustrien. Markedet er krevende med strenge krav til både kvalitet og dokumentasjon. Med tiltagende konkurranse ble resultatene i 2019 som forventet.

Bærekraft og innovasjon

Med stadig mer fokus på klima og miljø, stilles det ofte kritiske spørsmål til bruk av salt spesielt til veivedlikehold. Det forskes mye på alternativer til veisalt. GC Rieber Salt deltar også i ulike forskningsprosjekter for å avdekke alternative og bedre metoder/produkter som gir samme gevinst mht veisikkerhet. Pr i dag er riktig bruk av salt både den mest skånsomme og den mest økonomiske måten å redde liv på veiene. Som et bidrag til redusert CO₂-utslipp jobbes det stadig med å forbedre organiseringen av logistikk i verdikjeden vår.

Vi arbeider også med målrettede innovasjonsprogrammer for å utvikle nye former for emballasje og derved redusere klimafotavtrykket til virksomheten.

Utviklingen av vår nye kundeportal håper vi blir tatt godt imot av våre kunder. Primært ønsker vi å levere løsninger som forbedrer kundeopplevelsen og samtidig effektivisere egne interne prosesser.

/ FAKTA GC RIEBER SALT

- GC Rieber Salt leverer et bredt spekter av salt over hele Norden.
- GC Rieber Salt selger hovedsakelig salt til industrielle markeder innen fiskeri, næringsmiddel, landbruk, veivedlikehold og oljeindustri.

/ NØKKELTALL

NØKKELTALL (I MNOK)

Driftsinntekter	728
Driftsresultat	35
Resultat før skatt	21
Totalkapital	483
Antall ansatte	79

Eiendom

Generell markedsbeskrivelse

Eiendomsmarkedet i Bergen vurderes som godt, med fallende ledighet fra ca. 10 % til ca. 8 % det siste året, men med store forskjeller mellom bydelene. Etterspørselen etter kontorlokaler i våre områder oppleves som god, med lav ledighet og stabile leiepriser.

2019 ble nok et rekordår i transaksjonsmarkedet for kjøp og salg av eiendom i Bergen. Både lokale, nasjonale og internasjonale aktører ønsker å komme inn på Bergensmarkedet. Næringsmeglerne opplever at eiendomsmarkedet i Bergen blir stadig mer likvid og profesjonelt. I 2019 har også flere selgere kommet på banen. Prisene på næringseiendom er høye som følge av relativt få objekter i markedet og begrenset med andre attraktive investeringsmuligheter. Såkalt *Prime yield* i Bergen (et mål for eiendommenes avkastningsverdi) har det siste året ligget på et stabilt lavt nivå på rundt 4,0 %. Med fortsatt relativt lave renter, forventes 2020 å bli nok et godt år for eiendom i Bergen.

Innovasjon som driver for bærekraft

I november mottok vi Bærekraftprisen 2019 fra Bergen Næringsråd og Fana Sparebank. Juryens begrunnelse trakk frem at selskapet de siste 10 årene har «*utviklet flere områder i Bergen på en bærekraftig måte, med gode løsninger for bygg, byrom og hele bydeler.*» Det ble også lagt vekt på at GC Rieber Eiendom «*viser hvordan private eiendomsutviklere og -utbyggere kan og må være med på å skape en grønn og fremtidsrettet by.*»

GC Rieber Eiendom har dedikerte og kreative medarbeidere som fremmer innovative nye løsninger. Det ligger også i konsernets DNA å ha fokus på bærekraft. Denne kombinasjonen, sammen med et fremoverlent styre og eiere, har gitt grobunn for innovative og fremtidsrettede prosjekter.

Det siste året har byggingen av kontorbygget Skipet, som oppføres i massivtre, bidratt til kompetanseheving og høyt fokus på miljø – både internt i organisasjonen og hos mange av de besøkende på byggeplassen.

FNs bærekraftsmål er implementert i GC Rieber Eiendoms strategi og fungerer som «et kompass for fornuftige beslutninger». Selskapet har pekt ut fire bærekraftsmål hvor vi har størst direkte effekt og kan gjøre en størst mulig forskjell. Disse målene er:

- Nr. 7 – *Ren Energi for alle*
- Nr. 11 – *Bærekraftige byer og samfunn*
- Nr. 12 – *Ansvarlig forbruk og produksjon*
- Nr. 13 – *Stopp klimaendringene*

Gjennom vår satsing på den marine klyngen på Marineholmen bidrar vi også i særlig grad til bærekraftsmål nr. 14 *Livet under vann*.

Siden 2012 har GC Rieber Eiendom benyttet miljøsystemet Breeam, en standard for tredjeparts miljøklassifisering av næringsbygg i Norge og internasjonalt. Det er klare paralleller mellom Breeam og FN's bærekraftsmål. I 2019 har GC Rieber Eiendom klassifisert alle eksisterende bygg i henhold til standarden *Breeam In Use*.

Områdene våre skal være åpne og inviterende for alle i byen. Vi ønsker å bidra til å bygge ned forskjellene mellom bydelene ved å legge til rette for tilgjengelighet, gratistilbud som bystrand, delingsøkonomi som Makerspace, gjestehavn og kulturtilbud som VilVite og Cornerteateret. Vi legger også til rette for nye bedrifter og arbeidsplasser innenfor bærekraftige næringer som marin, teknologi og finans. Vi tilstreber at byggene våre skal bygges og driftes med lavt klimaavtrykk.

Å få oversikt over, og å redusere, klimaavtrykket er et av fokusområdene våre de neste årene.

Vårt neste nybygg vil trolig ha mål om null-CO₂ gjennom en kombinasjon av bevisste valg i prosjektering, bygging og drift, samt bruk av klimavoter. GC Rieber Eiendoms «fotavtrykk» er bygg som skal stå i 100 år og som påvirker samfunnet hver dag. Vi har ambisjoner om fortsatt å *lede an* innenfor fremtidsrettede og klimavennlige løsninger.

GC Rieber Eiendom har kompetanse og kultur for å arbeide med hele verdikjeden – fra en grønn tomt eller en gammel verftseiendom, til ferdige bydeler. Vi etablerer miljøer hvor høykompetente mennesker arbeider med relaterte problemstillinger. For å skape gode miljøer og arbeidsplasser samarbeider vi tett med både arkitekter, kunder, offentlige aktører og andre samfunnsinteressenter.

Marineholmen – bridging great people

Marineholmen utvikles til et sentrumsnært innovasjonsdistrikt og huser over 150 virksomheter og 3500 ansatte, med en majoritet knyttet til havnæringene.

I 2019 har GC Rieber Eiendom bidratt til å igangsette bygging av et nytt RAS-anlegg (Resirculating Aquaculture System) for forskning på fisk på Marineholmen. Anlegget, som åpner våren 2020, er et høyteknologisk og innovativt anlegg som skal bidra til å løse både teknologiske, miljømessige og fiskehelsemessige utfordringer innen havbruksnæringen.

Gjennom 2019 er det også jobbet videre med reguleringsplanen på Marineholmen. I tillegg til å øke næringsklyngen på området, planlegger vi å bygge boliger på store deler av området. GC Rieber ønsker å bidra til å realisere byens målsetning for boligbygging, både sentrumsnært og ved knutepunkter.

Solheimsviken – ny klynge innen fintech & energi

Solheimsviken har over mange år blitt konvertert fra verftsområde til forretningdistrikt. Vi forvalter seks moderne bygg for konsernet Solheimsviken Næringspark AS og har gjennom året gitt flere kontorarealer topp moderne fasiliteter. Merkevarer **Solheimsviken** bygger på områdets lange historie, les mer her <https://solheimsviken.no>

I 2018 igangsatte GC Rieber Eiendom byggingen av kontorbygget «Skipet». Bygget oppføres, som første av sitt slag i Bergen, med massivtre som konstruksjonsmateriale og gis en høy miljøprofil. Skipet ble i 3.kvartal 2019 solgt fra GC Rieber Eiendom AS til Solheimsviken Næringspark AS og skal stå ferdig i 4. kvartal 2020.

I 2019 startet byggingen av nytt hotell i sjøkanten i Solheimsviken. Hotellet skal drives under merkevaren Moxby by Marriott og blir et viktig supplement til næringsklyngen i Solheimsviken. Den nye kaifronten rundt hotellet vil gjøre området mer tilgjengelig for byens befolkning. Hotellet skal etter planen stå ferdig i mars 2021.

Bontelabo – Fishpacking district

GC Rieber Eiendom har i 2019 arbeidet videre med en revitalisering av Bontelabo. Det har blitt utviklet et nytt merkevarekonsept, *Fishpacking district*, basert på den lange og spennende historien til Bontelabo. Neste trinn i utviklingen er å bygge et moderne hotell i sjøfronten. Det arbeides med å få godkjent byggeplanene. Eksisterende bygningsmasse skal videre deles opp og tilgjengeliggjøres for publikum for å skape nytt liv på en av byens beste tomter. Les mer her: <https://bontelabo.no/>

Ytrebyen – en vital og grønn bydel

Ytrebyen ligger sentralt til på Birkeland utenfor Bergen. Med to bybanestopp i umiddelbar nærhet, og kort vei til Bergen Lufthavn, har området svært god kollektivdekning. Det har i 2019 vært arbeidet videre med ny reguleringsplan for Ytrebyen. Denne blir forhåpentlig vedtatt i 2020/21. Ambisjonen er å bygge 650-700 leiligheter i tunformasjon med grønne arealer og lekeplasser. GC Rieber Eiendom eier/kontrollerer i dag ca. 95 % av planområdet.

/ FAKTA GC RIEBER EIENDOM

- *Et integrert eiendomsselskap som utvikler, eier, drifter og selger næringsbygg i Bergen.*
- *I tillegg til å være byutvikler og utbygger, er GC Rieber Eiendom en stor utleier av attraktive næringsarealer.*
- *Målsetningen til selskapet er å være ledende innenfor både utvikling og forvaltning, og på denne måten skape verdier for sine eiere.*
- *GC Rieber Eiendoms største næringsområder er på Marineholmen, Bontelabo, Birkeland og i Solheimsviken.*

/ NØKKELTALL

NØKKELTALL (I MNOK)	
Driftsinntekter	278
Driftsresultat	60
Resultat før skatt	293
Totalkapital	2007
Antall ansatte	37



Glimt fra året

Januar

Helt i starten av året lanserte vi vår nye visjon: **Creating Joint Futures**.

Creating henspiller på at vi må være innovative og løsningsorienterte for å imøtekomme våre kunder. *Joint* betyr at vi må jobbe sammen med kollegaer, kunder, eiere og resten av samfunnet, for å nå våre mål. *Futures* sikter til at vi tenker fremover og ønsker å bidra til en bedre fremtid for alle - også dem som ikke enda er født.

Creating Joint Futures er vår visjon, ambisjon og drøm for fremtiden.

Februar

Startskuddet for vår interne innovasjonskonkurranse, **Innovation Challenge**, gikk i februar. I samarbeid med Startup Lab Bergen var alle i GC Rieber Gruppen invitert til å melde på en ide, stor eller liten, for å utvikle den videre og til slutt teste den på jury og kolleger i finaleuken i juni. 13 lag meldte seg på, og fikk trening i både problemløsning og såkalt pitching (presentasjon). Til slutt stod 5 lag igjen når finalen gikk av stabelen i forbindelse med 140-årsjubileet i Grieghallen 15. juni. Prosjektet *Recovered Fish Oil* fra **GC Rieber Oils** stakk av med seieren - gratulerer!

Mars

GC Rieber Compact inngikk våren 2019 en toårig avtale med Unicef om leveranse av nødrasjoner for underernærte barn. Over 30 selskaper konkurrerte om tenderet hvor Compact stod igjen helt til slutt. Dette er den største bestillingen til selskapet noensinne.

April

Helgetun Seinorboliger er **GC Rieber Fondenes** største prosjekt noen gang. 31 leiligheter, felleshus, parsellhage og nabogård er rammen for det som kan kalles et sosialt eksperiment. Målet er å gi seniorer en sosial, aktiv og trygg tilværelse som igjen gjør dem rustet til å holde seg både fysisk og psykisk friskere, ha lavere medisinbruk og bli boende hjemme lenger enn gjennomsnittet. De første beboerne flyttet inn i april 2019 og ved utgangen av året var det fullt - av både mennesker og liv.

Mai

Nesten 25 år etter at den ble levert fra Kværner Kleven i Leirvik i 1995, solgte **GC Rieber Shipping** isbryteren *HMS Ernest Shackleton* i mai 2019. Skipet, som opprinnelig het *Polar Queen*, har vært utleid til British Antarctic Survey de siste 20 årene.

Kjøperen er italienske Istituto Nazionale di Oceanografia e di Geofisica Sperimentale (OGS), så skipet fortsetter sin tjeneste som polart forskningskip.

Juni

GC Rieber ble grunnlagt i Bergen 18. juni 1879, og 15. juni 2019 feiret vi 140-årsjubileum med stor fest i Grieghallen. Med over 400 gjester var det duket for en helaften med finale i Innovation Challenge, mingling, middag, taler og underholdning. Kvelden ble avsluttet med et forrykende storband og dansegulv. Kvelden før var det middag og teaterforestilling for aksjonærer og styremedlemmer.

GC Rieber Fondene feiret samtidig sitt 90-årsjubileum. Det ble markert samtidig med taler og musikalske innslag. Det ble også overrakt en gave fra Fondene og alle ansatte i GC Rieber til videreføring av kunstterapi for barn og unge på Haukeland Universitetssykehus.

August

Gjennom hele våren jobbet man sammen med det kreative byrået Oktan frem en revidert logo for **GC Rieber Gruppen**. Med utgangspunkt i det gamle familievåpenet, ble logoen oppdatert og forenklet med spesielt fokus på å fungere på digitale flater. Logoene er dermed forankret i historien samtidig som den er tilpasset nåtidens bruk. På sensommeren ble en ny profilmanual lansert og tatt i bruk.

September

GC Rieber Salt solgte høsten 2019 GC Rieber Chemicals til Norwegian Oilfield Supply. GC Rieber Salt konsentrerer seg derfor nå hovedsakelig om distribusjon av salt - til veivedlikehold, fiske, landbruk og næringsmiddelindustrien.

Oktober

Kontorbygget Skipet i Solheimsviken skal åpnes i november 2020 med BKK og Bergen Hull Club som noen av leietakerne. I oktober ble bygget i massivtre solgt fra **GC Rieber Eiendom** til Solheimsviken Næringspark AS.

November

GC Rieber Eiendom vant Bergen Næringsråds Bærekraftspris 2019. Prisen ble delt ut til en aktør som "*de siste 10 årene har utviklet flere områder i Bergen på en bærekraftig måte, med gode løsninger for bygg, byrom og hele bydeler. De viser hvordan private eiendomsutviklere og -utbyggere kan og må være med på å skape en grønn og fremtidsrettet by.*"

Desember

GC Rieber Oils mottok i desember en tidlig julegave fra Norges Forskningsråd med prosjektstøtte pålydende 6 millioner kroner. Støtten er gitt for å utvikle en unik teknologi for framstilling av omega-3 og omega-7 fra norske råvarer. Prosjektet har et totalbudsjett på 12 millioner kroner hvor Forskningsrådet støtter halvparten. GC Rieber Oils AS i Kristiansund er prosjekteier og vil lede samarbeidet med Innolipid AS og Orivo AS som er lokalisert i henholdsvis Ålesund og Molde. Prosjektet vil igangsettes i 2020 og har en varighet på 3 år.

Årsrapport

Viktig informasjon

Det vises til koronakrise, oljeprisfall og nedsmelting av økonomien både innenlands og over hele verden. På denne bakgrunn gjøres aksjonærene spesielt oppmerksom på at konsernregnskapet med tilhørende noter viser konsernets stilling pr 31.12.19, og at de økonomiske virkningene av økt usikkerhet og tilhørende verdifall som følge av pandemien således ikke er reflektert i årsregnskapet for 2019. Spesielt understrekes at verdivurderinger i balansen er gjort pr 31.12.19, da regnskapsloven ikke tillater avsetninger og nedskrivninger som har sin opprinnelse etter denne dato. Det er mer enn sannsynlig at verdiene i balansen pr. i dag er betraktelig lavere enn det som fremkommer pr 31.12.19.

Om GC Rieber

GC Rieber AS er et privat eierselskap med virksomhet i fem aktive kjerneområder: Shipping, Compact, Oils, Salt og Eiendom, samt en finansportefølje som fra 2020 utgjør et 6. forretningsområde under navnet Fortuna. Gruppens forretningsmodell 4.0, er basert på selvstendige forretningsområder med egne styrever og komplette lederteam, alle samlet under et felles verdigrunnlag og merke med visjonen **Creating Joint Futures**.

GC Rieber har opprinnelse fra 1879, med dokumenterte resultater for godt samfunnsansvar som en integrert del av virksomheten. Gruppen har nye kraftige ambisjoner innen bærekraft. Selskapenes spesialiserte kompetanse i sine markeder kombinert med eiernes og ledelsens engasjement for innovasjoner og utvikling, vil gi mange spennende og lønnsomme kundereiser inn i fremtiden.

GC Riebers hovedkontor er i Bergen. Det er operative datterselskaper og tilknyttet virksomhet i Norge, Danmark, Australia, Canada, Russland, India, Sør-Afrika, Tunisia, Island og på Færøyene. Gruppen har en samlet omsetning på ca. kr 2 milliarder, en totalbalanse på over kr 7 milliarder, om lag 600 arbeidsplasser og nærmere 200 aksjonærer.

For informasjon om forretningsområdene viser vi til selskapsvise presentasjoner i selskapets årsrapport og på vår hjemmeside www.gcrieber.com.

Hovedintrykk

Det 140. regnskapsår ble godt for GC Rieber samlet sett. To større salg med ekstraordinære gevinster, et godt finansresultat og alle virksomheter i pluss gav et godt årsresultat for gruppen. Driftsresultatet ble kr 216,6 mill. mot kr 85,9 mill. året før, resultat før skatt ble kr 434,4 mill. mot kr 193,2 mill. i 2018. Egenkapitalavkastningen ble 12,0 % mot 5,8 % i 2018.

Den underliggende driften i virksomhetene varierte betydelig, slik det også er lagt til rette for i forretningsmodellen. Oils og Eiendom leverte gode resultater, Compact og Salt var tilfredsstillende, mens resultatet av driften i Shipping fortsatt var negativ.

GC Riebers balanse og likviditetssituasjon er solid. Egenkapitalandelen er ved utgangen av 2019 53,9 %, mens den var 51,3 % året før.

Ved inngangen til 2020 ble det innført en ny forretningsmodell 4.0 med økt fokus på GC Riebers eierskap til virksomhetene og større selvstendighet til virksomhetene. Det er etablert et nytt forretningsområde innen finans og det er gjennomført refinansiering av flere av virksomhetene.

Nøkkeltall

NØKKELTALL GC RIEBER KONSERN (MNOK)	2019	2018
Samlede driftsinntekter	2018	1946
Resultat før skatt	434	193
Egenkapital	3780	3470
Totalkapital	7008	6761
Avkastning på egenkapitalen	12,0 %	5,8 %
Avkastning på totalkapitalen	7,9 %	4,5 %
Egenkapitalandel	53,9 %	51,3 %

Viktige hendelser i 2019

- Salg av eiendommen «Skipet» i Bergen med betydelig regnskapsmessig gevinst
- Salg av skipet «Ernest Shackleton» med betydelig regnskapsmessig gevinst
- Historisk gode resultater i finansinvesteringene
- Ferdigstilt og satt i drift trinn 4 ved GC Rieber Oils sin konsentratfabrikk i Kristiansund
- GC Rieber rundet 140 år og GC Rieber Fondene 90 år

Viktige hendelser etter regnskapsårets utgang

- *Koronavirus, oljeprisfall og nedsmelting av økonomien gir massive negative konsekvenser for GC Riebers verdier og utviklingsmuligheter*
- *Shearwater overtok CGGs marine seismikkvirksomhet*
- *Etablering av GC Rieber Fortuna AS som eget forretningsområde for kapitalforvaltning*

Finans

Konsernets strategi er å ha tilstrekkelig likviditet i form av bankinnskudd, rentebærende papirer og trekkfasiliteter, slik at man til enhver tid kan finansiere drift og løpende investeringer. Det er videre bestemt at selskapet over tid skal ha en viss andel av balansen eksponert mot finansmarkedet. Nivået på likviditetsreservene skal vurderes fortløpende utfra både et defensivt behov for beredskap og et offensivt middel til å kunne gripe muligheter. Fra og med regnskapsåret 2020 er kapitalforvaltningen skilt ut fra morselskapet som et eget forretningsområde, under navnet GC Rieber Fortuna AS.

Finansporteføljen har i 2019 levert over målsetningen, med en avkastning på 8,7 %. Aksjeandelen er fremdeles noe under målsetningen, men dette må sees i sammenheng med selskapet øvrige finansielle eksponering. 2019 har generelt sett vært et godt år for de fleste aktivklasser, til tross for en rekke usikkerhetsfaktorer globalt sett.

Konsernet driver internasjonal virksomhet, og er derfor utsatt for ulike risiki, herunder kreditt-, likviditets-, rente- og valutarisiko. Man benytter seg av ulike finansielle instrumenter for å redusere denne type risiko. Deler av konsernets netto renteeksponering er sikret på ulike måter, herunder gjennom fastrentelån og rentesikringsavtaler. For å redusere valutaeksponeringen er deler av konsernets gjeld i USD. Det gjøres en fortløpende evaluering vedrørende sikring av forventet fremtidig netto kontantstrøm i aktuelle valutaer. Også direkte investeringer i utenlandske verdipapirer sikres.

Styret vurderer samlet sett konsernets finansielle og likviditetsmessige situasjon som god, i alle fall forut for koronakrisen. Det understrekes at morselskapet må være rustet til å støtte oppunder investeringer i datterselskapene, samt å bevare handlekraft hvis selskapene opplever aktivitetsbortfall. Selskapet har pr. 31.12.19 en trekkfasilitet tilgjengelig i DNB Bank.

Verdensøkonomien hadde en sunn vekst i 2019, men i løpet av 1. kvartal 2020 fikk dette en brå slutt gjennom koronakrisen, oljeprisfall og nedsmelting av økonomien innenlands og over hele verden. I skrivende stund er det høyst usikkert hvor langt

ned aktiviteten vil gå og konsekvensene er uoversiktlige. Alle økonomiske og finansielle vurderinger, prognoser og planer er derfor beheftet med betydelig risiko.

Markedet for finansiering av nye prosjekter har ha vært godt i 2019. Bankenes finansieringskostnad syntes stabile, noe som også reflekteres i selskapets lånemarginer i 2019. Rentemarkedet var ved utgangen av året stabilt, men har også blitt sterkt påvirket av uroen i markedet etter nyttår.

Konsernet har hatt en god dialog med banker og finansinstitusjoner i 2019, og opplever fortsatt god interesse for å finansiere prosjekter i regi av GC Rieber Gruppen.

Likviditet og gjeld

Endring i likviditet utgjør for konsernet i 2019 kr 220 mill., hvorav kr 504 mill. fra operasjonelle aktiviteter, kr -51 mill. fra investeringsaktiviteter og kr -233 mill. fra finansieringsaktiviteter.

Investeringsaktiviteten har i 2019 vært størst innen Eiendom og Oils.

Det har blitt betalt utbytte med kr 8 mill. til aksjonærene i datterselskaper innen gruppen, mens det ble betalt utbytte fra morselskapet GC Rieber AS med kr 32 mill.

Konsernets kortsiktige gjeld utgjorde pr. 31.12.19 kr 394 mill., som utgjør 12 % av den samlede gjeld, mot kr 408 mill. og 12 % i fjor.

Endring i likviditet utgjør for morselskapet i 2019 kr 29 mill., hvorav kr 166 mill. fra operasjonelle aktiviteter, kr -32 mill. fra investeringsaktiviteter og kr -104 mill. fra finansieringsaktiviteter. Selskapets kortsiktige gjeld var pr. 31.12.19 kr 37 mill., som utgjør 6 % av den samlede gjeld, mot kr 42 mill. og 7 % i fjor.

I samsvar med regnskapslovens § 3-3a bekreftes det at forutsetningen for fortsatt drift er til stede.

Organisasjon

Ved utgangen av 2019 var det til sammen 398 ansatte i gruppen, mot 402 året før. Det var 130 kvinnelige ansatte (tilsvarende 33 %) mot 126 i 2018 og 268 mannlige ansatte (tilsvarende 67 %) mot 276 i 2018. Det var 120 innleide sjøfolk på skipene, mot 126 i 2018. I tillegg var det 51 innleide som hovedsakelig var knyttet opp mot våre utenlandske selskaper. Samlet omfatter derved gruppen 569 arbeidsplasser mot 575 i 2018. Styret takker alle medarbeidere for god innsats i 2019.

GC Rieber vurderer mangfold som en viktig forutsetning for en sunn utvikling av selskapet. Derfor tilstrebtes det god balanse hva gjelder bl.a. kompetanse, kjønn og alder blant medarbeiderne. Ved rekruttering og karriereplanlegging vektlegges alltid kompetanse tungt, og det er iverksatt flere aktiviteter med tanke på å bedre den kjønnsmessige balansen. Det er i 2019 bl.a. fastsatt konkrete målsetninger for mangfold som skal nås i løpet av en treårsperiode, bl.a. 40 % andel kvinner i lederstillinger. Morselskapets ledergruppe besto ved inngangen til 2020 av 2 kvinner og 3 menn (40 % kvinner). Det er god balanse i form av kvinner i ledende stillinger i datterselskapene og i fag- og mellomlederstillinger i gruppen, men alle selskapslederne er menn. I styrene i gruppen er det også god kjønnsmessig balanse, hvor flere selskaper har 60 % kvinneandel. I morselskapets styre er det også 3 kvinner og 2 menn (60 % kvinner).

GC Riebers Lederforum, som består av 30 av gruppens ledere, har hatt to samlinger i 2019 med fokus på innovasjon, leder- og kompetanseutvikling. Utvikling av medarbeidere og kompetansebygging er høyt prioriterte områder i GC Rieber. Alle medarbeidere har individuelle kompetanse- og utviklingsplaner som følges opp jevnlig basert på selskapets målsetninger, strategier og prioriteringer. Det er igangsatt et nytt lederutviklingsprogram; «Lead by example,» som er forankret i gruppens visjon **Creating Joint Futures** og som skal forsterke våre lederprinsipper; resultatorientert, inkluderende og tydelig.

I henhold til selskapsvise ordninger med overskuddsdeling og på bakgrunn av resultatene i 2019 er det i regnskapet gjort betingete avsetninger for mellom ½ og 2 ekstra månedslønner for medarbeiderne i Compact, morselskapet, Oils og Eiendom. I lys av koronakrisen vil evt. utbetaling av beløpene bli vurdert når man ser de endelige effektene av krisen.

Arbeidsmiljøet betraktes som godt. Sykefraværet i gruppen var på 1,9 % mot 2,8 % året før. Det er gjennomført verne-runder. Det tilbys privat helseforsikring og årlig individuell helseundersøkelse til medarbeiderne.

Det er arbeidet systematisk med å bedre rapporteringen av arbeidsulykker og uønskede hendelser. På denne bakgrunn er det rapportert om 27 arbeidsulykker i 2019 mot 31 i 2018. 3 av disse medførte kortere eller lengre sykefravær mens 24 ikke medførte fravær.

I majoritetseide selskap innen gruppen er det ca. 20 uavhengige styremedlemmer som ikke er ansatt eller har aksjer i selskapene. Valg av styremedlemmer foretas på bakgrunn av kompetanse, erfaring, mangfold og integritet. Det er fastsatt

en praksis med utskifting av minst ett styremedlem innen et av selskapene i gruppen hvert år. Styrehonorarer fastsettes på basis av ansvar, tidsforbruk og honorarnivå i tilsvarende foretak. Det er ikke inngått særskilte bonusavtaler, opsjonsordninger eller sluttvederlagsordninger for styreleder eller adm.dir. Alle styrene foretar en årlig egevaluering.

Retningslinjene for god virksomhetsstyring gjennomgås regelmessig. Det sendes årlig ut et eierbrev til selskapene og styrene innen GC Rieber Gruppen med forventede avkastningskrav og ønskede retninger og prioriteringer fra eier.

GC Rieber rundet 140 år i 2019 med jubileumsarrangement i Grieghallen for ansatte og styremedlemmer, teaterforestillingen «Skipet de Zee Ploeg» og middag for aksjonærene samt en styrekonferanse for alle styremedlemmer innen gruppen.

Innovasjon og teknologi

Gruppen har det siste året hatt økt fokus på teknologidrevet innovasjon. Den digitale grunnmuren har blitt styrket gjennom ytterligere å ta i bruk data og digitalisere arbeidsprosesser rundt ERP og Business Intelligence. Vi er også kommet langt i arbeidet med å overføre systemene våre til skybaserte løsninger.

I 2019 ble det ansatt en trainee som digital forretningsutvikler, først med oppgaver i Shipping og deretter i Eiendom. Hun var også delaktig i gjennomføringen av GC Rieber Innovation Challenge, en intern innovasjonskonkurranse med 13 påmeldte team, hvorav 5 finalister presenterte forretningsideene sine på 140-års jubileet i Bergen. Gjennom hele våren jobbet teamene med sine innovasjoner og fikk trening i både innovasjonsmetodikk (Design Thinking) og presentasjonsteknikk.

Innovation Challenge skapte mye engasjement og entusiasme og bidro til å løfte frem og synliggjøre mye av innovasjonen som pågår i selskapene, samt skapte grobunn for nye ideer. Samtlige 5 vinnere har blitt videreført som prosjekter. Salt og Eiendom har også gjennom høsten hatt et felles utviklingsteam der de har samarbeidet om videreutvikling av en kundeportal og selvbetjeningsløsninger for kundene.

Alle selskapslederne og morselskapets ledergruppe foretok i 2019 en studietur til Silicon Valley for å besøke tanksmier, Stanford University, akseleratorer, investormiljøer og en rekke teknologiselskaper. Det gav et sett av nye impulser og, gjennom felles refleksjon og samtaler, en ny referanseramme og et nytt vokabular. Det ble en viktig påminnelse om at fremtiden kommer raskere enn vi gjerne liker å tro.

Samfunnsansvar og bærekraft

Å ta vare på våre omgivelser har vært en viktig verdi for GC Rieber helt siden oppstarten for over 140 år siden. Etableringen av GC Rieber Fondene i 1929, ivaretagelse av samfunnet som en av de fire interessegruppene til bedriften og integrering av godt samfunnsansvar i strategier og daglige forretninger, er alle eksempler på dette.

2019 ble året da tanken om samfunnsansvar (CSR) ble komplettert med ordet bærekraft, som etter hvert havnet på alles lepper. Temaet har vært fokusert på også i GC Rieber Gruppen og er tydelig til stede i gruppens styrer og ledergrupper. GC Riebers levereregul nr. 10 lyder: «Naturressurser skal overlates til våre etterkommere i minst like god forfatning som da vi overtok.» Denne både har vært, og er stadig, en viktig rettesnor og inspirasjon for gruppen.

I tillegg til miljømessig bærekraft, er også sosial og økonomisk bærekraft viktige verdier. Vi har en egen Code of Conduct for å sikre kvaliteten i leverandørkjeder og et aktivt fokus på bekjempelse av korrupsjon. Om lag hver femte krone av gruppens overskudd går dessuten til GC Rieber Fondene og de formål som der støttes innenfor helse, kultur og friluftsliv.

Siden 2010 har GC Rieber vært tilknyttet FN-initiativet UN Global Compact. Gjennom årlig rapportering og fokus på FNs bærekraftsmål, har gruppen et godt grunnlag for å intensivere arbeidet med bærekraft frem mot 2030. Samtlige selskaper i gruppen har gjennom grundig analyse valgt ut de prioriterte bærekraftsmål hvor de har størst direkte effekt og kan gjøre en størst mulig forskjell. Les mer om disse lenger bak i årsrapporten og på vår hjemmeside www.gcrieber.com.

I november 2019 vant GC Rieber Eiendom Bergen Næringsråds Bærekraftspris. I juryens begrunnelse står det at selskapet de siste 10 årene har «... utviklet flere områder i Bergen på en bærekraftig måte, med gode løsninger for bygg, byrom og hele bydeler ...». Prisen har vært til stor inspirasjon også for resten av GC Rieber Gruppen og bekrefter at langsiktig og målrettet arbeid over tid, både virker og legges merke til. Dette tar vi med oss videre i arbeidet mot en sosialt, økonomisk og miljømessig bærekraftig fremtid som er forankret i GC Riebers visjon Creating Joint Futures.

Strategi og fremtidsutsikter

Verdigrunnlaget, merkevaren og den langsiktige strategien for GC Rieber ligger fast. I løpet av 2019 har styret imidlertid utviklet en ny forretningsmodell 4.0, som er blitt iverksatt fra og med 2020. Sentralt i denne står en porteføljevurdering med ytterligere diversifisering og risikofordeling, hvor hvert

av kjerneområdene over tid beskjeftiger minimum 10 % og maksimum 20 % av gruppens kapital. Som følge av dette er det bl.a. etablert et nytt forretningsområde innen kapitalforvaltning ved inngangen til 2020. Porteføljeselskapene blir mer selvstendige i den nye modellen og morselskapets virksomhet konsentreres mest om eierrollen til virksomhetene, i tillegg til å levere noen fellestjenester hvor dette etterspørres. GC Rieber skal for øvrig fortsatt være kjennetegnet av en solid balanse og god likviditet.

Styret er opptatt av stadig å utvikle gruppen, hvor inngang og utgang av virksomheter er en naturlig del av strategien. Styret har gjennom 2019 vært særlig opptatt av å legge til rette for økt innovasjonstakt og utvikling av nye prosjekter som kan bidra til å forbedre gruppens avkastning og danne grunnlag for mulige nye forretningsområder i fremtiden.

Risikoeksponeringen overvåkes løpende. Det er et mål å avgrense den samlede eksponering mot enkeltbransjer og individuelle store risiki. Motpartsrisiki søkes redusert og tapsbegrensende tiltak iverksettes når det er nødvendig.

Det er som følge av koronakrisen ekstremt stor usikkerhet om fremtidsutsiktene. Selv om GC Rieber i utgangspunktet er robust, både porteføljemessig og finansielt, er det for tiden uklart hvordan de endelige virkningene av krisen vil slå ut.

Aksjonærforhold

GC Riebers aksjonærpolitikk er over tid å gi en konkurransedyktig avkastning på investert kapital i form av løpende utbytter og verdistigning. Det legges til rette for tidvis å kunne tilby aksjonærene muligheter for deltagelse i spin-offs og i parallellinvesteringer i selskapets prosjekter.

GC Rieber-aksjen omsettes gjennom DNB som salgskanal og aksjeadministrasjon er ivaretatt gjennom VPS. Siden oljekrisen i 2014 har både kursen og omsetningen ligget på et lavt nivå. Etter innspill fra aksjonærene benyttet styret i 2019 fullmakten til kjøp av egne aksjer, et tilbud som ca. 25 av selskapets aksjonærer valgte å benytte seg av. I etterkant av dette ble alle ansatte i GC Rieber tilbudt å kjøpe aksjer, noe mange benyttet seg av. Det har blitt arbeidet med å få noen av de større aksjonærene til å opptre som market-makers i aksjen, noe som man tar sikte på å gjennomføre så snart virkningene av koronakrisen fremtrer klarere. Det foreligger ingen planer om børsnotering eller registrering av GC Rieber-aksjen på den noterte listen.

Det har vært en målsetting å tilby aksjonærene utbytter som minst dekker de løpende eierkostnadene for personlige

aksjonærer, i form av formueskatt og utbytteskatt, samt noe til løpende nettoavkastning. Over tid har det vært en utdelingsprosent på om lag 20 % av konsernresultatet, noe som også er et nedre mål fremover. Som følge av store underskudd i flere år, har den reelle utdelingsprosenten imidlertid økt opp til ca. 30 %. På bakgrunn av at 2019 gav et svært godt resultat etter engangsposter, hadde styret planlagt et økt utbytte i forhold til de senere år. På bakgrunn av koronakrisen har man imidlertid, også i tråd med holdningene i det politiske ordsiftet i Norge, valgt å redusere utbyttet til et minimum for å preservere mest mulig likviditet i selskapet. Det foreslåtte utbyttet på kr 60,- per aksje vil for en typisk personlig aksjonær som benytter bunnfradraget på annen formue,

og som ikke har skjermingsfradrag, omtrent akkurat dekke eierkostnadene i form av utbytteskatt og formueskatt. Styret ber imidlertid igjen om generalforsamlingens fullmakt til, i løpet av 2020, å kunne utbetale ytterligere inntil kr 60,- per aksje, når man ser de endelige effektene av krisen.

DISPONERING GC RIEBER AS	MNOK
Årets resultat	223,3
Avsatt til utbytte	24,7
Overført til annen egenkapital	198,6
Sum disponert	223,3

Bergen, 02 april 2020

Camilla Grieg <i>Styreleder</i>	Per Otto Dyb <i>Styrets nestleder</i>	Søren Martens <i>Styremedlem</i>
Henriette Rieber <i>Styremedlem</i>	Marianne Wik Sætre <i>Styremedlem</i>	Paul Chr. Rieber <i>Adm.dir.</i>

Årsegnskap Konsernet GC Rieber

2019

RESULTATREGNSKAP

KONSERNET GC RIEBER

ALLE TALL I NOK 1 000.	NOTE	2019	2018
DRIFTSINNEKTER OG DRIFTSKOSTNADER			
Salgsinntekt	4	1 781 061	1 844 797
Annen driftsinntekt		133 658	100 351
Vinning ved avgang av anleggsmidler	6	103 703	582
Sum driftsinntekter		2 018 423	1 945 730
Varekostnad	8	808 902	947 751
Lønnskostnad	5,15,26	355 572	333 476
Avskrivning av varige driftsmidler og immaterielle eiendeler	6,7	246 274	231 825
Nedskrivning av varige driftsmidler og immaterielle eiendeler	6,7	2 372	-52 206
Annen driftskostnad	26	388 676	398 992
Sum driftskostnader		1 801 796	1 859 838
Driftsresultat		216 627	85 892
FINANSINNEKTER OG FINANSKOSTNADER			
Resultat fra tilknyttet selskap og felleskontrollert virksomhet	11, 12	12 391	-90 900
Gevinst ved salg av virksomhet	3	242 255	310 254
Renteinntekt		9 145	5 192
Annen finansinntekt	25	42 157	32 032
Valutagevinst (tap)		3 848	-4 114
Verdiendring av finansielle instrumenter	14	29 342	-21 898
Nedskrivning / reversering av nedskrivning av finansielle anleggsmidler		15 125	1 680
Rentekostnad		-111 983	-99 534
Annen finanskostnad	25	-24 486	-25 408
Resultat av finansposter		217 794	107 304
Resultat før skattekostnad		434 421	193 196
Skattekostnad	16	-36 187	-24 621
Årsresultat		398 234	168 575
Minoritetens andel		13 768	44 623
Majoritetens andel		384 466	123 952

BALANSE- EIENDELER

KONSERNET GC RIEBER

ALLE TALL I NOK 1 000.	NOTE	31.12.2019	31.12.2018
ANLEGGSMIDLER			
IMMATERIELLE EIENDELER			
Konsesjoner, patenter, lisenser, varemerker o.l.	7	9 295	17 673
Utsatt skattefordel	16	64 072	87 366
Goodwill	7	15 288	32 908
Sum immaterielle eiendeler		88 656	137 946
VARIGE DRIFTSMIDLER			
Tomter, bygninger og annen fast eiendom		1 728 199	1 757 328
Maskiner og anlegg		334 748	265 346
Skip/skipsbyggingskontrakter		1 689 242	1 770 606
Driftsløsøre, inventar og annet utstyr		62 707	68 459
Sum varige driftsmidler	6,24	3 814 896	3 861 739
FINANSIELLE ANLEGGSMIDLER			
Investeringer i tilknyttet selskap og felleskontrollert virksomhet	11,12	947 458	937 005
Lån til tilknyttet selskap og felleskontrollert virksomhet	22	24 483	17 275
Investeringer i aksjer og andeler	13	28 284	19 244
Overfinansierte pensjonsforpliktelser	15	0	986
Andre fordringer	20	2 534	7 240
Sum finansielle anleggsmidler		1 002 759	981 749
Sum anleggsmidler		4 906 310	4 981 435
OMLØPSMIDLER			
Lager av varer og annen beholdning	8,9,24	291 269	305 612
FORDRINGER			
Kundefordringer	10,24	246 911	304 647
Andre fordringer		67 749	104 317
Sum fordringer		314 661	408 964
INVESTERINGER			
Markedsbaserte aksjer	14	284 324	214 794
Markedsbaserte obligasjoner	14	559 112	414 391
Andre finansielle omløpsmidler	14	13 944	14 546
Sum investeringer		857 380	643 730
Bankinnskudd, kontanter o.l.	19	638 302	421 399
Sum omløpsmidler		2 101 611	1 779 706
Sum eiendeler		7 007 922	6 761 141

BALANSE- EGENKAPITAL OG GJELD

KONSERNET GC RIEBER

ALLE TALL I NOK 1 000.	NOTE	31.12.2019	31.12.2018
EGENKAPITAL			
INNSKUTT EGENKAPITAL			
Aksjekapital	27	29 400	29 400
Egne aksjer		-579	0
Overkurs		433 840	433 840
Annen innskutt egenkapital		574	574
Sum innskutt egenkapital		463 234	463 814
OPPTJENT EGENKAPITAL			
Annen egenkapital		2 577 550	2 268 521
Sum opptjent egenkapital		2 577 550	2 268 521
Minoritetsinteresser		738 812	737 176
Sum egenkapital	17	3 779 596	3 469 511
GJELD			
AVSETNING FOR FORPLIKTELSE			
Pensjonsforpliktelser	15	35 514	37 214
Andre avsetninger for forpliktelser		199	225
Sum avsetning for forpliktelser		35 713	37 439
ANNEN LANGSIKTIG GJELD			
Gjeld til kredittinstitusjoner	21,24,25	2 428 902	2 513 790
Øvrig langsiktig gjeld	21,23,28	369 886	332 072
Sum annen langsiktig gjeld		2 798 788	2 845 862
KORTSIKTIG GJELD			
Gjeld til kredittinstitusjoner	18,24	57 434	53 560
Leverandørgjeld		158 330	181 409
Betalbar skatt	16	14 403	11 227
Skyldige offentlige avgifter		39 041	39 218
Utbytte	17	32 609	39 406
Annen kortsiktig gjeld		92 008	83 508
Sum kortsiktig gjeld		393 825	408 329
Sum gjeld		3 228 326	3 291 630
Sum egenkapital og gjeld		7 007 922	6 761 141

Bergen, 02.april 2020

Camilla Grieg
Styrets leder

Per Otto Dyb
Styrets nestleder

Søren Martens
Styremedlem

Marianne Wik-Sætre
Styremedlem

Henriette Rieber
Styremedlem

Paul Christian Rieber
Adm.dir.

KONTANTSTRØMOPPSTILLING

KONSERNET GC RIEBER

ALLE TALL I NOK 1 000	2019	2018
A) KONTANTSTRØMMER FRA OPERASJONELLE AKTIVITETER		
Resultat før skatt	434 421	193 196
Periodens betalte skatt	-11 147	-7 402
Tap/gevinst ved salg av anleggsmidler	-103 703	-582
Tap/gevinst ved salg av virksomhet	-242 255	-310 254
Ordinære avskrivninger	246 274	231 825
Nedskrivning anleggsmidler/finansielle eiendeler	-12 753	-53 886
Resultat fra tilknyttet selskap og felleskontrollert virksomhet	-12 391	90 900
Mottatte renter	-9 145	-5 192
Betalte renter	111 983	99 534
Endring varelager	14 344	-16 282
Endring kundefordringer	57 736	35 508
Endring leverandørgjeld	-23 080	-11 960
Endring pensjoner over resultatet	-263	-550
Netto endring langsiktige fordringer	-2 502	61 985
Tap (gevinst) på markedsbaserte omløpsmidler	-29 342	21 898
Urealisert valutatap (gevinst)	1 940	-114
Endring andre tidsavgrensingsposter	83 659	-44 913
Netto kontantstrømmer fra operasjonelle aktiviteter	503 775	283 710
B) KONTANTSTRØMMER FRA INVESTERINGSAKTIVITETER		
Investering i varige driftsmidler og immaterielle eiendeler	-481 409	-275 808
Investering i virksomhet	-49 352	0
Salg av varige driftsmidler (salgspris)	136 511	4 669
Salg av virksomhet (salgspris)	343 346	0
Mottatte renter	9 145	5 192
Investering i andre aksjer/verdipapirer	-440 042	-755 830
Realisering av andre aksjer/verdipapirer	430 430	599 544
Netto kontantstrømmer fra investeringsaktiviteter	-51 372	-422 233
C) KONTANTSTRØMMER FRA FINANSIERINGSAKTIVITETER		
Opptak av langsiktig gjeld	50 666	1 164 636
Nedbetaling av langsiktig gjeld	-150 762	-836 731
Netto endring annen langsiktig gjeld	37 815	-43 903
Netto endring kassekreditt	3 874	-55 910
Betalte renter	-111 983	-99 534
Kjøp/salg av egne aksjer	-26 933	0
Innbetalt egenkapital	4 000	51 066
Utbetalt utbytte	-39 406	-36 770
Netto kontantstrømmer fra finansieringsaktiviteter	-232 729	142 854
Netto endring likvider (a+b+c)	219 673	4 331
Likviditetsbeholdning ved begynnelsen av perioden	421 399	414 110
Agjo/disagio på likviditetsbeholdning	-2 771	2 958
Likviditetsbeholdning ved slutten av perioden	638 302	421 399

NOTE 1 REGNSKAPSPRINSIPPER

Årsregnskapet er satt opp i samsvar med regnskapsloven og god regnskapskikk.

Alle tall i notene er oppgitt i NOK 1 000, med mindre annet er særskilt oppgitt.

Konsolideringsprinsipper

Konsernregnskapet omfatter morselskapet GC Rieber AS samt følgende datterselskap:

	EIERANDEL	FUNKSJ. VALUTA	FORRETNINGSADRESSE
GC Rieber Shipping ASA	77 %	NOK	Bergen
GC Rieber Shipping AS	100 %	NOK	Bergen
– Rieber Shipping AS	100 %	NOK	Bergen
– GC Rieber Crewing AS	100 %	NOK	Bergen
GC Rieber Shipping BV	100 %	USD	Nederland
Polar Explorer AS	100 %	NOK	Bergen
Polar Shipping AS	100 %	NOK	Bergen
Polar Ship Invest AS	100 %	NOK	Bergen
Polar Ship Invest II AS	100 %	USD	Bergen
Polar Ship Invest III AS	100 %	USD	Bergen
Polarus AS	100 %	NOK	Bergen
GC Rieber Eiendom AS	100 %	NOK	Bergen
Bontelabo AS	100 %	NOK	Bergen
GC Rieber Eiendom Drift AS	100 %	NOK	Bergen
GC Rieber Eiendom Pluss AS	100 %	NOK	Bergen
Kokstad Nord AS	55 %	NOK	Bergen
Marineholmen Forskningspark AS	61 %	NOK	Bergen
– Marineholmen Datablokken 13-15 AS	100 %	NOK	Bergen
– Marineholmen Slippen AS	100 %	NOK	Bergen
– Marineholmen Teaterbygg AS	100 %	NOK	Bergen
– Marineholmen Basen AS	100 %	NOK	Bergen
– Marineholmen Merkantilen C AS	100 %	NOK	Bergen
– Marineholmen Merkantilen D AS	100 %	NOK	Bergen
– Marineholmen Magasinet AS	100 %	NOK	Bergen
– Marineholmen Ocean Energy AS	100 %	NOK	Bergen
– Marineholmen RASLAB AS	53 %	NOK	Bergen
Rieber Eiendom AS	100 %	NOK	Bergen
Skuteviksboder 1-2 AS	100 %	NOK	Bergen
Solheimsgaten AS	100 %	NOK	Bergen
Solheimsviken AS	100 %	NOK	Bergen
GC Rieber Oils AS	100 %	NOK	Kristiansund
GC Rieber Oils Australia Pty Ltd.	100 %	AUD	Australia
RFO AS	100 %	NOK	Kristiansund
GC Rieber Salt AS	100 %	NOK	Oslo
GC Rieber Salt A/S	100 %	DKK	Danmark
Saltkaup ehf	100 %	ISK	Island
GC Rieber Føroyar Sp/f	100 %	DKK	Færøylene
GC Rieber Compact AS	100 %	NOK	Os
GC Rieber Compact A/S	100 %	DKK	Danmark
Compact India Pvt Ltd.	100 %	INR	India
GC Rieber Compact South Africa Proprietary Ltd.	100 %	ZAR	Sør-Afrika
GC Rieber Fortuna AS	100 %	NOK	Bergen
GC Rieber Canada Ltd.	100 %	CAD	Canada

Funksjonell valuta og presentasjonsvaluta

Regnskapet til de enkelte enheter i konsernet måles i den valuta som i hovedsak benyttes i det økonomiske miljøet der enheten driver sin virksomhet. Dette innebærer at for datterselskap med annen funksjonell valuta enn norske kroner, omregnes eiendeler og gjeld til dagskurs på balansedagen, og eventuelle omregningsdifferanser føres direkte mot egenkapitalen. Inntekter og kostnader omregnes til transaksjonskurs gjennom året (eventuelt gjennomsnittskurs). Konsernregnskapet presenteres i NOK.

Datterselskap

Konsernregnskapet utarbeides etter ensartede prinsipper, ved at datterselskapenes regnskap omarbeides til de samme regnskapsprinsipper som morselskapet. Alle vesentlige interne mellomværender og transaksjoner mellom selskapene er eliminert.

Selskaper som er kjøpt eller solgt i løpet av året, inkluderes i konsernregnskapet fra det tidspunktet kontroll oppnås eller inntil kontroll opphører.

Kjøpte datterselskap regnskapsføres i konsernregnskapet basert på morselskapets anskaffelseskost. Anskaffelseskost tilordnes identifiserbare eiendeler og gjeld i datterselskapet, som oppføres i konsernregnskapet til virkelig verdi på oppkjøpstidspunktet. Eventuell merverdi ut over hva som kan henføres til identifiserbare eiendeler og gjeld, balanseføres som goodwill. Merverdier i konsernregnskapet avskrives lineært over de oppkjøpte anleggsmidlenes forventede levetid. Eventuell goodwill avskrives over forventet levetid.

Tilknyttede selskap og felleskontrollert virksomhet

Tilknyttede selskap og felleskontrollert virksomhet regnskapsføres etter egenkapitalmetoden i konsernregnskapet. Konsernets andel av resultatet er basert på de investerte selskapenes resultat etter skatt, med fradrag for interne gevinster og eventuelle avskrivninger på merverdier. I resultatregnskapet er resultatandelene vist under finansposter, mens eiendelene i balansen er vist under finansielle anleggsmidler.

Inntekts- og kostnadsføring

Inntektsføring ved salg av varer skjer på leveringstidspunktet.

Inntektsføring ved salg av tjenester skjer etter hvert som inntekten er opptjent.

Leieinntekter inntektsføres løpende, i henhold til leiekontrakt.

Inntekter og kostnader relatert til skipenes reiser, periodiseres ut fra det antall dager reisen varer før og etter årsskiftet.

Klassifisering og vurdering av balanseposter

Omløpsmidler og kortsiktig gjeld omfatter poster som forfaller til betaling innen ett år etter balansedagen, samt poster som knytter seg til varekretsløpet. Øvrige poster er klassifisert som anleggsmidler/langsiktig gjeld.

Omløpsmidler vurderes til laveste av anskaffelseskost og virkelig verdi. Kortsiktig gjeld balanseføres til nominelt beløp på etableringstidspunktet.

Langsiktig gjeld balanseføres til nominelt beløp på etableringstidspunktet.

Varebeholdninger

Råvarer er vurdert til anskaffelseskost med tillegg for frakt. Lager av innkjøpte varer er verdsatt til laveste av anskaffelseskost og netto salgsverdi. Egentilvirkede ferdigvarer og varer under tilvirkning er vurdert til full tilvirkningskost. Det foretas nedskrivning for påregnelig ukurans.

Fordringer

Kundefordringer og andre fordringer er oppført i balansen til pålydende etter fradrag for avsetning til forventet tap. Avsetning til tap gjøres på grunnlag av individuelle vurderinger av de enkelte fordringene. I tillegg gjøres det for øvrige kundefordringer en uspesifisert avsetning for å dekke antatte tap.

Markedsbaserte finansielle omløpsmidler

Markedsbaserte finansielle omløpsmidler som inngår i handelsporteføljen, vurderes til markedsverdi i regnskapet.

Andre aksjer

Aksjeposter klassifisert som anleggsmiddel vurderes til anskaffelseskost, og nedskrives til virkelig verdi ved verdifall som forventes å ikke være forbigående.

Immaterielle eiendeler

Goodwill er forskjellen mellom anskaffelseskost ved oppkjøp og virkelig verdi av netto identifiserbare eiendeler på oppkjøpstidspunktet. Goodwill føres i balansen til anskaffelseskost, fratrukket akkumulerte avskrivninger. Goodwill avskrives over forventet levetid.

Ervervede rettigheter og andre immaterielle eiendeler balanseføres og avskrives over estimert brukstid. Egne utgifter til utvikling balanseføres i den grad det kan identifiseres en fremtidig økonomisk fordel knyttet til utvikling av en identifiserbar immateriell eiendel og utgiftene kan måles pålitelig. I motsatt fall kostnadsføres slike utgifter løpende. Balanseført utvikling avskrives lineært over økonomisk levetid. Utgifter til forskning kostnadsføres løpende.

Varige driftsmidler

Varige driftsmidler balanseføres og avskrives over driftsmidlets levetid dersom de har levetid over 3 år, og har en kostpris som overstiger 15. Direkte vedlikehold av driftsmidler kostnadsføres løpende under driftskostnader, mens påkostninger eller forbedringer tillegges driftsmidlets kostpris og avskrives i takt med driftsmidlet. Lineær metode for ordinære avskrivninger benyttes.

Anleggsmidler nedskrives til virkelig verdi ved verdifall som forventes å ikke være forbigående. Med virkelig verdi menes gjennvinnbart beløp, dvs. det høyeste av netto salgsverdi og bruksverdi. Innen shippingvirksomheten er netto salgsverdi det beløp som skipet inklusive fraktkontrakter kan selges for, fratrukket kostnader ved salget. Bruksverdi er nåverdien av de fremtidige kontantstrømmene som eiendelen vil generere inklusive kontantstrømmer knyttet til utrangering.

Eventuelle nedskrivninger reverseres i den utstrekning grunnlaget for nedskrivning ikke lenger er til stede.

Innen konsernets shippingvirksomhet benyttes lineær metode for ordinære avskrivninger basert på 20 og 25 års økonomisk levetid fra skipet var nytt. Konsernet benytter kostpris på skip med 5 % restverdi. I særlige tilfeller vil konsernet vurdere alternativ avskrivningshorisont hvor forholdene tilsier det, f.eks. ved kjøp og/eller oppgradering av eldre skip. Påkostninger blir balanseført og avskrevet over skipets gjenværende levetid. For periodisk vedlikehold er den lineære metode for ordinære avskrivninger benyttet, basert på en tidsperiode på 2,5 til 5 år.

Konsernet aktiverer utgifter påløpt ved dokking av konsernets skip, og amortiserer disse over perioden frem til neste dokking ("balanseføringsmetoden").

Skip under bygging er klassifisert som anleggsmidler og er regnskapsført til pådratte kostnader relatert til anleggsmiddelet. Skip under bygging blir ikke avskrevet før skipet blir tatt i bruk.

Finansielle instrumenter

Regnskapsmessig behandling av finansielle instrumenter følger intensjonene bak inngåelsen av disse avtalene. Ved inngåelsen defineres avtalene enten som sikringsforretninger eller handelsforretninger. I de tilfeller hvor de inngåtte avtaler blir definert som sikringsforretninger, blir inntektene/kostnadene periodisert og klassifisert på samme måte som de tilhørende balansepostene.

Minoritetsinteresser

Minoritetsinteresser inkluderer minoritetens andel av balanseført verdi av datterselskaper, dette inkluderer andel av identifiserte merverdier på oppkjøpstidspunktet.

Tap i et konsolidert datterselskap som kan henføres til minoritetsinteressen, kan ikke overstige minoritetens andel av egenkapitalen i det konsoliderte datterselskapet. Overstigende tap regnskapsføres mot majoritetsinteressens andel i datterselskapet i den grad minoriteten ikke er forpliktet og kan ta sin del av tapet. Om datterselskapet begynner å gå med overskudd, skal majoritetens andel av datterselskapets egenkapital justeres inntil minoritetsinteressens andel av tidligere tap er dekket.

Leieavtaler

En leieavtale som overfører det vesentligste av økonomisk risiko og kontroll fra utleier til leietaker betraktes som en finansiell leieavtale. Ved finansielle leieavtaler balanseføres leieavtalen av leietaker. Øvrige leieavtaler betraktes som operasjonelle leieavtaler, og leiebeløpet kostnadsføres som annen driftskostnad.

Valuta

Transaksjoner i utenlandsk valuta regnes om til kursen på transaksjonstidspunktet. Fordringer og gjeld i utenlandsk valuta er regnskapsført til balansedagens kurs. Realiserte og urealiserte tap og gevinster klassifiseres som finansielle poster.

Pensjoner

Selskapene i konsernet har ulike pensjonsordninger. Noen av pensjonsordningene er finansiert gjennom innbetalinger til forsikringsselskaper, fastsatt basert på periodiske aktuarberegninger. Konsernet har både innskuddsplaner og ytelsesplaner.

Ved regnskapsføring av ytelsesbaserte pensjoner er lineær opptjeningsprofil og forventet sluttlønn som opptjeningsgrunnlag lagt til grunn. Endring i pensjonsforpliktelsene som følge av estimatavvik i forpliktelse og/eller midler, føres mot egenkapitalen det året avviket oppstår.

Skatt

Selskap underlagt ordinær beskatning

Skattekostnaden i resultatregnskapet omfatter både periodens betalbare skatt og endring i utsatt skatt.

Utsatt skatt er beregnet med 22 % på grunnlag av de midlertidige forskjeller som eksisterer mellom regnskapsmessige og skattemessige verdier, samt ligningsmessige underskudd til fremføring ved utgangen av regnskapsåret. Skatteøkende og skattereduserende midlertidige forskjeller som reverserer eller kan reversere i samme periode, er utlignet og nettoført. Oppføring av utsatt skattefordel på netto skattereduserende forskjeller som ikke er utlignet og underskudd til fremføring, begrunnes med antatt fremtidig inntjening. Utsatt skatt og skattefordel som kan balanseføres oppføres netto i balansen. Utsatt skatt regnskapsføres til nominelt beløp.

Rederibeskattede selskap

Etter endring i rederibeskatningsreglene med virkning fra 1.1.2000 inngår agio/disagio i skattepliktig finansinntekt, og langsiktig gjeld i USD ble tillagt valutakurs pr. 31.12.1999 som inngangsverdi. Samtidig ble rederibeskattede selskaper gitt rett til fremføring av skattemessig negativt finansunderskudd mot positiv finansinntekt i senere år. Fra 1.1.2010 skal realisasjon av finansielle instrumenter, hvor avtalen er inngått etter 1.1.2010,

NOTE 2 ENDRINGER I KONSERNSTRUKTUR

Selskapene Skipet AS og GC Rieber Chemicals AS er solgt ut av konsernet.

Saltkaup EHF har skilt ut emballasjevirksomheten i et eget selskap, Saltkaup Nordic EHF, som etter nedsalg er behandlet som et TS i konsernet.

skattebelastes med en andel tilsvarende finansaktiva i det underliggende selskap, mot en 100 % skattebelastning tidligere år. Midlertidige forskjeller vedrørende finansposter utlignes ved beregning av utsatt skatt/-fordel, som er 22 % av netto midlertidige forskjeller. Den regnskapsmessige behandlingen følger de generelle vurderingsregler for balanseføring.

Kontantstrømanalyse

Kontantstrømoppstillingen er utarbeidet etter den indirekte metode. Likviditetsbeholdningen omfatter kontanter og bankinnskudd.

Hendelser etter balansedagen

Ny informasjon om selskapets posisjon på balansedagen er hensyntatt i årsregnskapet. Hendelser etter balansedagen som ikke påvirker selskapets posisjon på balansedagen, men som vil påvirke selskapets posisjon i fremtiden, er opplyst om dersom dette er vesentlig.

Bruk av estimat i utarbeidelsen av årsregnskapet

Ledelsen har brukt estimater og forutsetninger som har påvirket eiendeler, gjeld, inntekter, kostnader og opplysninger om potensielle forpliktelser. Dette gjelder særlig pensjonsforpliktelser, vurdering av goodwill og varelager, samt andre generelle nedskrivningsvurderinger. Fremtidige hendelser kan medføre at estimatene endrer seg. Estimater og de underliggende forutsetningene vurderes løpende. Endringer i regnskapsmessige estimater regnskapsføres i den perioden endringene oppstår. Hvis endringene også gjelder fremtidige perioder fordeles effekten over inneværende og fremtidige perioder.

NOTE 3 STØRRE TRANSAKSJONER

I mai 2019 fullførte GC Rieber Shipping salget av det isgående forskningsfartøyet Ernest Shackleton. Bokført gevinst for konsernet utgjør 101 570.

I september 2019 ble eiendomsselskapet Skipet AS solgt ut av konsernet med en bokført gevinst på 254 379.

NOTE 4 DRIFTSINNTEKTER

	2019	2018
VIRKSOMHETSOMRÅDE		
Shipping	202 162	206 228
Eiendom	224 147	209 164
Oils	290 193	296 461
Salt	723 538	879 384
Compact	341 020	253 560
Sum driftsinntekter	1 781 061	1 844 797

	2019 NORGE	2019 ØVRIGE	2018 NORGE	2018 ØVRIGE
GEOGRAFISK FORDELING				
Shipping	64 980	137 182	72 241	133 986
Eiendom	224 147	0	209 164	0
Oils	40 520	249 673	81 496	214 965
Salt	505 034	218 504	493 097	386 287
Compact	1 301	339 719	797	252 763
Sum driftsinntekter	835 983	945 077	856 795	988 002

NOTE 5 LØNSKOSTNADER

	2019	2018
Lønnskostnader	301 618	284 166
Styrehonorar	3 382	3 115
Arbeidsgiveravgift	28 003	27 489
Pensjonskostnad	11 419	11 446
Andre personalkostnader	11 151	7 260
Sum personalkostnader	355 572	333 476

Konsernet hadde ved utgangen av 2019 398 ansatte. Det var også 120 innleide sjøfolk på skipene. I tillegg var det 51 innleide som hovedsakelig var knyttet opp mot våre utenlandske selskaper, slik at totalt antall arbeidsplasser utgjorde 569.

NOTE 6 VARIGE DRIFTSMIDLER

	TOMTER/ GRUNNAREAL	BYGNINGER/ FAST EIENDOM	MASKINER/ ANLEGG	SKIP/ KONTRAKTER	DRIFTS- LØSØRE/ INVENTAR	SUM
Anskaffelseskost pr. 01.01.	610 830	1 976 737	580 284	3 121 109	150 272	6 439 233
Restrukturering / reklassifisering	-198 154	-75 940	-6 045	0	-4 014	-284 153
Tilgang i året	136 648	185 353	116 945	30 157	11 715	480 819
Avgang til anskaffelseskost	0	-1 734	-18 705	-127 221	-2 259	-149 919
Årets endring i omregningsdifferanser	0	-202	336	22 254	246	22 634
Anskaffelseskost pr. 31.12.	549 325	2 084 215	672 815	3 046 299	155 960	6 508 614
Samlede av- og nedskrivninger pr. 01.01.	74 285	755 955	314 938	1 350 503	81 813	2 577 494
Restrukturering / reklassifisering	0	-19	-1 116	4 805	-4 120	-450
Akk. avskrivning på årets solgte driftsmidler	0	-1 716	-4 198	-111 060	-137	-117 111
Årets ordinære avskrivninger	0	76 837	29 976	108 952	15 650	231 414
Årets nedskrivninger	0	0	-1 533	3 858	47	2 372
Samlede av- og nedskrivninger pr. 31.12.	74 285	831 056	338 067	1 357 058	93 253	2 693 719
Balanseført verdi pr. 31.12.	475 040	1 253 158	334 748	1 689 242	62 707	3 814 896
Avskrivningsmetode		lineær	lineær	lineær	lineær	
Økonomisk levetid		25 - 50 år	3 - 20 år	3 - 25 år	3 - 15 år	

Alle skip har bokførte verdier i USD som i konsernregnskapet regnes om til NOK med balansedagens kurs. Kursendring gir omregningseffekt som føres mot egenkapitalen. Akkumulerte omregningsdifferanser inngår i beløpene over.

	2019	2018
Årets ordinære avskrivninger på varige driftsmidler	231 414	218 924
Årets ordinære avskrivninger på immaterielle eiendeler, jfr. note 7	14 859	12 901
Sum ordinære avskrivninger	246 274	231 825
Årets nedskrivninger på varige driftsmidler	2 372	-52 206
Årets nedskrivninger på immaterielle eiendeler, jfr. note 7	0	0
Sum nedskrivninger	2 372	-52 206

Årets reversering av nedskrivninger utgjør 7 403 og relaterer seg i hovedsak til skip. Det er foretatt nedskrivning på 9 775, også hovedsakelig relatert til skip.

Det foreligger pr. 31.12.2019 ingen øvrige indikasjoner på verdifall på konsernets varige driftsmidler.

NOTE 7 IMMATERIELLE EIENDELER

	RETTIGHETER / PROGRAMVARE	GOODWILL	SUM
Anskaffelseskost pr. 01.01.	36 941	54 952	91 893
Tilgang i året	590	0	590
Tilgang / avgang datterselskap	-2 943	-14 145	-17 088
Anskaffelseskost pr. 31.12.	34 589	40 807	75 395
Samlede av- og nedskrivninger pr. 01.01.	19 269	22 044	41 313
Tilgang / avgang datterselskap	0	-5 360	-5 360
Årets ordinære avskrivninger	6 025	8 835	14 859
Samlede av- og nedskrivninger pr. 31.12.	25 294	25 519	50 812
Balanseført verdi pr. 31.12.	9 295	15 289	24 584
Avskrivningsmetode	lineær	lineær	
Økonomisk levetid	5 år	5 år	

Balanseførte rettigheter/programvare pr. 31.12.2019 relaterer seg i det vesentligste til konsernets ERP-system.

Balanseført goodwill ved utgangen av året gjelder i sin helhet oppkjøp av datterselskapet Saltkaup ehf i 2017. Goodwill ble beregnet til 43 713 på oppkjøpstidspunktet og avskrives over forventet levetid på fem år. Årets avgang kommer fra utskillelse av deler av virksomheten i et eget selskap, som pr. 31.12.2019 er et tilknyttet selskap i konsernet.

Øvrig goodwill i konsernet er fullt avskrevet pr. 31.12.2019.

NOTE 8 VAREKOSTNAD

Total varekostnad for konsernet utgjør 808 902, etter en reduksjon i beholdning råvarer og varer i arbeid på 24 844 og en økning i beholdning ferdigvarer på 10 500.

NOTE 9 VARELAGER

	31.12.2019	31.12.2018
Råvarer og varer i arbeid	63 408	88 252
Ferdigvarer	227 860	217 360
Sum	291 269	305 612

NOTE 10 KUNDEFORDRINGER

	31.12.2019	31.12.2018
Kundefordringer til pålydende	253 958	313 197
Avsetning for tap	-7 047	-8 550
Sum	246 911	304 647

NOTE 11 INVESTERING I TILKNYTTET SELSKAP

Konsernet har følgende investeringer i tilknyttet selskap som er regnskapsført etter egenkapitalmetoden:

	FORRETNINGS- KONTOR	EIER-/ STEMME- ANDEL	BOKFØRT VERDI 31.12.2018	TILGANG / AVGANG I PERIODEN	OMREGNINGS- DIFFERANSER	ANDRE ENDRINGER	RESULTAT- ANDEL 2019	BOKFØRT VERDI 31.12.2019
Tunisel S.A.	Tunisia	34 %	0	0	0	0	0	0
SARL Exporsel	Tunisia	34 %	0	0	0	0	0	0
Saltkaup Nordic ehf	Island	34 %	0	6 366	-180	0	533	6 719
Ocean Innovation Norwegian Catapult AS	Bergen	20 %	0	200	0	0	-57	143
Shearwater GeoServices Holding AS	Bergen	20 %	787 182	0	-45 364	51 215	-31 579	761 455
SUM			787 182	6 566	-45 544	51 215	-31 104	768 316

NOTE 12 INVESTERING I FELLESKONTROLLERT VIRKSOMHET

Konsernet har følgende investeringer i felleskontrollert virksomhet som er regnskapsført etter egenkapitalmetoden:

	LAND	VIRKSOMHET	EIERANDEL
Polar Pevek Ltd	Kypros	Isbryter/taubåt	50 %
OOO Polarus	Russland	Isbryter/taubåt	50 %
OOO De Kastri Tugs	Russland	Isbryter/taubåt	50 %
Shipworth Shipping Company Ltd	Kypros	Mannskapsbåt	50 %
GC Rieber Distribution AS	Kristiansund	Salgsselskap	50 %

Aggregert finansiell informasjon for de felleskontrollerte virksomhetene (100 %):

	2019	2018
USD 1000		
EIENDELER		
Omløpsmidler	34 073	29 582
Anleggsmidler	32 962	36 815
GJELD		
Kortsiktig gjeld	20 036	31 272
Langsiktig gjeld	5 724	9 465
Netto eiendeler (andel egenkapital)	41 275	25 660
RESULTAT		
Driftsinntekter	39 206	38 929
Driftskostnader	-27 763	-28 382
Netto finansposter	-1 170	-1 352
Netto resultat før skatt	10 274	9 195
Skattekostnad	-434	-611
Årsresultat	9 840	8 584
Årsresultat i NOK 1000	86 990	70 130
Konsernets andel (50 %)	43 495	35 065

Avstemming mellom aggregert finansiell informasjon vist over, og balanseført verdi av investering i felleskontrollert virksomhet:

	2019	2018
USD 1000		
Netto eiendeler 01.01.	35 135	34 252
Periodens resultat	9 840	8 584
Utbytte	-3 700	-7 700
Netto eiendeler 31.12.	41 275	35 135
Valutakurs på balansedagen	9	9
NOK 1000		
Netto eiendeler 31.12. til balansedagens kurs	362 404	305 272
Eierandel 50%	181 202	152 636
Elimineringer	-2 060	-2 813
Bokført verdi	179 142	149 822

NOTE 13 ANDRE AKSJER

	EIERANDEL	ANSK. KOST 31.12.2019	BALANSEFØRT VERDI 31.12.2019
Sea-Hawk Navigation AS	19,9 %	11 261	550
Fløibanen AS	13,6 %	5 923	5 923
Kymar Holding AS	12,4 %	439	439
Aksjer hvor eierandel utgjør under 10 %	<10,0 %	28 050	21 371
Sum		45 674	28 284

NOTE 14 AKSJER OG OBLIGASJONER

	31.12.2019	31.12.2018
MARKEDSAKSJER		
Anskaffelseskost	265 610	225 010
Balanseført verdi	284 324	214 794
Markedsverdi	284 324	214 794
OBLIGASJONER		
Anskaffelseskost	561 116	417 633
Balanseført verdi	559 112	414 391
Markedsverdi	559 112	414 391
ANDRE FINANSIELLE OMLØPSMIDLER		
Anskaffelseskost	13 613	14 782
Balanseført verdi	13 944	14 546
Markedsverdi	13 944	14 546

Markedsbaserte aksjer, obligasjoner og andre finansielle instrumenter er vurdert til børskurs.

Årets totale verdiendring av finansielle instrumenter utgjør 29 342.

NOTE 15 PENSJONSKOSTNAD OG PENSJONSFORPLIKTELSE

Konsernet har plikt til å ha tjenstepensjonsordning etter lov om obligatorisk tjenstepensjon. Konsernets pensjonsordninger tilfredsstiller kravene i denne lov.

Konsernet har både innskuddsordninger og ytelsesordninger for sine ansatte. Ytelsesordningen er fra 31.12.2016 avviklet for alle landansatte og erstattet av ny innskuddsbasert pensjonsordning. Konsernets innskuddsordning er organisert i henhold til lov om innskuddspensjon.

Konsernet hadde en egen tariffestet pensjonsordning for seilende personell. Denne ble avviklet i 2019.

Konsernet har også førtidspensjonsavtale for mange av de ansatte født i 1962 eller tidligere, og utbetaler 63 % av lønn fra fylte 65 til 67 år. Denne ordningen er ikke sikret og dekkes over konsernets drift.

Driftspensjonsordningene omfatter 19 personer pr. 31.12.2019, hvorav 10 mottok pensjon i 2019.

I tillegg til de ytelsesbaserte ordningene, er det kostnadsført 6 694 i innskuddspensjon i årets regnskap.

I tillegg til ordinær innskuddspensjon har selskapet etablert en kompensasjonsordning for ansatte som tidligere hadde ytelsesbasert pensjonsordning. Ordningen er innskuddsbasert, og årlig tilskudd overføres til verdipapirfond med pantekring. Tilskuddene til verdipapirfondene er en pantsatt eiendel for selskapet, samt en tilsvarende brutto pensjonsforpliktelse til de ansatte. Det beregnes og avsettes for arbeidsgiveravgift av sum tilskudd og verdiutvikling til verdipapirfondene. Netto pensjonsforpliktelse knyttet til dette punkt tilsvarer dermed avsatt arbeidsgiveravgift, klassifisert som annen kortsiktig gjeld i balansen. Midlene utbetales til medlemmene ved pensjonering, fratredelse eller død. Denne ordningen omfatter 68 personer ansatt i konsernets selskap.

Årets kostnadsførte innskudd til kompensasjonsordningen utgjør 2 877. Avsatt arbeidsgiveravgift utgjør 2 597.

	PENSJONER OVER DRIFT		TJENESTEPENSJON	
	2019	2018	2019	2018
ÅRETS PENSJONSKOSTNAD				
Nåverdi av årets pensjonsopptjening	333	362	0	199
Netto rentekostnad / (inntekt)	824	750	0	-24
Administrasjonskostnader	0	0	0	46
Arbeidsgiveravgift	163	157	0	0
Netto pensjonskostnad	1 320	1 268	528	221

	PENSJONER OVER DRIFT		TJENESTEPENSJON	
	2019	2018	2019	2018
BALANSEFØRTE PENSJONSMIDLER OG -FORPLIKTELSE				
Beregnete pensjonsforpliktelser pr 31.12.	31 125	32 615	0	6 987
Pensjonsmidler (til markedsverdi) pr 31.12.	0	0	0	7 973
Faktisk netto påløpt pensjonsforpliktelse	-31 125	-32 615	0	986
Arbeidsgiveravgift	-4 389	-4 599	0	0
Netto pensjonsforpliktelse (-) / midler	-35 514	-37 214	0	986

	PENSJONER OVER DRIFT		TJENESTEPENSJON	
	2019	2018	2019	2018
AKTUARIELLE GEVINSTER OG TAP				
Estimatavvik innregnet i egenkapitalen pr. 01.01.	24 192	22 852	-4 585	-4 032
Årets endring i estimatavvik	-902	1 340	4 585	-553
Estimatavvik innregnet i egenkapitalen pr. 31.12.	23 290	24 192	0	-4 585

	2019	2018
	SAMMENSETNING AV PENSJONSMIDLER	
Pensjonsmidler (markedsverdi) pr. 01.01.	7 973	9 091
Avkastning på pensjonsmidlene	0	201
Estimatavvik	0	963
Avvikling	-7 973	0
Administrasjonskostnader	0	112
Pensjonsutbetalinger	0	2 170
Pensjonsmidler (markedsverdi) pr. 31.12.	0	7 973
Faktisk avkastning på pensjonsmidlene	3,4 %	2,4 %

	31.12.2019	31.12.2018
ØKONOMISKE FORUTSETNINGER		
Diskonteringsrente	2,3 %	2,6 %
Forventet avkastning	2,3 %	2,6 %
Lønnsregulering	2,3 %	2,8 %
G-regulering	2,0 %	2,5 %
Pensjonsregulering	1,2 %	1,7 %
Frivillig avgang for ansatte under 40 år	8,0 %	8,0 %
Frivillig avgang for ansatte over 40 år	0,0 %	0,0 %

NOTE 16 SKATTEKOSTNAD

	2019	2018
SKATTEKOSTNADEN I KONSERNET BESTÅR AV:		
Betalbar skatt	14 759	11 227
Endring utsatt skatt, 22 % (23 %)	21 509	9 216
Endring utsatt skatt som følge av redusert skattesats	0	3 971
Avvik mellom avsatt og ilignet skatt i fjor	-80	206
Skattekostnad	36 187	24 621
UTSATT SKATT:		
Endring utsatt skatt i resultatet	21 509	13 188
Utsatt skatt på poster ført direkte mot egenkapitalen	-1 449	-667
Skatteeffekt av tilgang / avgang datterselskap	3 234	0
Endring utsatt skatt i balansen	23 294	12 520
BETALBAR SKATT:		
Betalbar skatt i skattekostnaden	14 759	11 227
Skatteeffekt av poster ført mot egenkapitalen	-355	0
Betalbar skatt i balansen	14 403	11 227
MIDLERTIDIGE FORSKJELLER:		
Omløpsmidler/kortsiktig gjeld	-4 160	-3 826
Varelager	5 760	3 393
Aksjer og andeler	-2 545	-2 952
Driftsmidler	-120 787	-156 465
Gevinst - og tapskonto	209	-266
Pensjonsmidler	0	986
Pensjonsforpliktelse	-35 514	-37 214
Finansielle instrumenter	-924	-3 813
Netto finansposter rederibeskattede selskaper	-4 234	-10 006
Andre forskjeller	-16 997	-5 615
Framførbart underskudd	-1 156 666	-1 269 431
Sum midlertidige forskjeller	-1 335 859	-1 485 208
Forskjeller som ikke inngår i grunnlag utsatt skatt	1 044 623	1 088 089
Grunnlag utsatt skatt	-291 236	-397 119
Skattesats	22 %	22 %
Netto utsatt skatt (+) / skattefordel (-)	-64 072	-87 366
FORKLARING TIL HVORFOR SKATTEKOSTNAD IKKE UTGJØR 22 % (23 %) AV RESULTAT FØR SKATT:		
22 % (23 %) av resultat før skatt	95 573	44 435
Skatteeffekt av rederibeskatning/utenlandsk beskatning	-4583	10706
Avvik mellom avsatt og ilignet skatt i fjor	-80	206
Endring i ikke balanseført utsatt skattefordel	-41 864	-32 302
Skatteeffekt av endret skattesats 23 % til 22 % (2018)	0	3 971
Skatteeffekt av pensjoner ført mot egenkapitalen	-198	173
Skatteeffekt av permanente forskjeller	-12 659	-2 569
Skattekostnad	36 187	24 621

Ikke balanseført utsatt skattefordel i konsernet pr. 31.12.2019 utgjør 229 817, hvorav 15 817 relaterer seg til ordinært beskattede selskap.

NOTE 17 ENDRING I EGENKAPITAL

	AKSJE- KAPITAL	EGNE AKSJER	OVERKURS	ANNEN INNSKUTT EGENKAPITAL	ANNEN EGENKAPITAL	MINORITETS -INTERESSER	SUM EGENKAPITAL
Inngående balanse pr. 01.01.	29 400	0	433 840	574	2 268 521	737 176	3 469 511
Årets endring i estimater					279	73	352
Innbetaling av egenkapital						4 000	4 000
Endret eierandel i datterselskap					-37 270	-12 082	-49 352
Kjøp / salg av egne aksjer		-579			-26 354		-26 933
Omregningsdifferanser funksjonell valuta					11 711	3 694	15 405
Andre endringer ført mot egenkapitalen					899	88	988
Årets resultat					384 466	13 768	398 234
Avsatt utbytte minoriteter						-7 906	-7 906
Avsatt utbytte GC Rieber AS					-24 703		-24 703
Total egenkapital pr. 31.12.	29 400	-579	433 840	574	2 577 550	738 812	3 779 596

Generalforsamlingen har gitt fullmakt til kjøp av egne aksjer inntil 10 % av totalt antall. Pr. 31.12.2019 eide selskapet 8 277 egne aksjer.

NOTE 18 UBENYTTET DEL AV KASSEKREDITT

Samlet limit for konsernkassekreditt for selskapene i konsernkontoordningen er 30 000. Konsernet hadde ikke netto opptrekk på denne pr. 31.12.2019. Alle heleide selskap som deltar i ordningen er solidarisk ansvarlige for totalt mellomværende på kontoen.

For selskap som benytter kassekreditt utenfor konsernkontoordningen er samlet limit 228 000, herav optrukket 57 434, resterende ubenyttet limit er på 170 566.

NOTE 19 BUNDNE BANKINNSKUDD

Av konsernets bankinnskudd er 8 345 bundne midler innsatt på skattetrekkskonto.

NOTE 20 FORDRINGER MED FORFALL SENERE ENN 1 ÅR

	31.12.2019	31.12.2018
Langsiktige fordringer som forfaller senere enn 1 år etter regnskapsårets slutt	1 448	6 655

NOTE 21 LANGSIKTIG GJELD

Konsernet hadde ved utgangen av 2019 følgende avdragsplan for den rentebærende gjeld:

	31.12.2019	31.12.2018
Forfall innen 1 år	97 847	83 332
Forfall om 1-2 år	444 961	333 332
Forfall om 2-3 år	1 045 058	179 430
Forfall om 3-4 år	71 783	1 110 888
Forfall om 4-5 år	69 251	59 307
Forfall senere enn 5 år fra balansedato	700 000	747 503
Sum gjeld til kredittinstitusjoner	2 428 902	2 513 791
Herav USD	1 151 724	1 256 512
Herav DKK	3 901	4 857
Herav NOK	1 273 277	1 252 422

Langsiktig gjeld i USD og DKK er omregnet til NOK etter balansedagens kurs.

Øvrig langsiktig gjeld er uten avtalt forfallstidspunkt.

NOTE 22 LÅN TIL TILKNYTTET SELSKAP OG FELLESKONTROLLERT VIRKSOMHET

	31.12.2019	31.12.2018
Langsiktig lån til Tunisel S.A.	17 028	17 275
Langsiktig lån til GC Rieber Distribution AS	7 455	0
Sum	24 483	17 275

NOTE 23 PRIVATKONTOORDNING OG MELLOMVÆRENDE MED GC RIEBER FONDENE

Det henvises til note 13 i selskapsregnskapet til GC Rieber AS.

NOTE 24 PANTSTILLELSER OG GARANTIER

	31.12.2019	31.12.2018
PANTESIKRET GJELD, PANTSTILLELSER OG GARANTIER		
Langsiktig gjeld til kredittinstitusjoner	2 428 902	2 513 790
Kortsiktig gjeld til kredittinstitusjoner	57 434	53 560
Garantier	32 851	33 961
Andre pantstillelser	95 540	91 085
Sum	2 614 727	2 692 397
REGNSKAPSFØRT VERDI AV PANTESIKREDE EIENDELER		
Faste eiendommer	1 166 565	1 166 127
Grunnarealer	307 620	318 890
Driftstilbehør	2 440	2 957
Skip	1 689 242	1 770 606
Aksjer	460 694	460 694
Varelager	174 050	163 364
Kundefordringer	138 463	135 867
Sum	3 939 074	4 018 505

I tillegg til forpliktelsene listet over har GC Rieber Shipping ASA gitt en morselskapsgaranti for 50 % av Shearwaters utestående lån (USD 86 mill. per 31.12.2019). Rasmussengruppen AS har gitt en motgaranti til GC Rieber Shipping for 63,9 % av denne forpliktelsen.

Dersom markedsverdien av Shearwaters fire skip reduseres til under 90 % av utestående lånebeløp, er GC Rieber Shipping forpliktet til, innen 12 måneder, å stille et depositum for differansen mellom markedsverdien og 90 % av utestående lån, begrenset til USD 10 mill. Rasmussengruppen AS har gitt en motgaranti til GC Rieber Shipping for 63,9 % av denne forpliktelsen.

NOTE 25 FINANSIELL MARKEDSRISIKO OG FINANSIELLE INSTRUMENTER

Konsernet driver internasjonal virksomhet, og er derfor utsatt for ulike risiki, herunder kreditt-, likviditets-, rente-, bunkers- og valutarisiko. Konsernet benytter seg av ulike finansielle produkter for å redusere valutarisiko og renterisiko.

Rente

Konsernet har sikret store deler av sin netto renteeksponering. Det benyttes i den sammenheng både fastrentelån og rentederivativer for å sikre seg mot resultatsvingninger som følge av endringer i rentenivået. Det er lagt til grunn sikringsbokføring for flere av rentederivatene. Disse har en løpetid mellom 1 og 10 år.

	31.12.2019	31.12.2018
RENTESIKRET DEL AV LANGSIKTIG GJELD		
Forfall innen 1 år	87 787	33 913
Forfall om 1-2 år	110 494	33 913
Forfall om 2-3 år	508 043	81 962
Forfall om 3-4 år	22 298	569 691
Forfall om 4-5 år	23 871	49 950
Forfall senere enn 5 år fra balansedato	194 400	134 263
Sum	946 893	903 690
Herav USD	558 580	609 877
Herav NOK	388 313	293 813

Likviditet

Konsernets strategi er å ha tilstrekkelig likviditet i form av bankinnskudd, rentebærende papirer og trekkfasiliteter slik at en til enhver tid kan finansiere drift og løpende investeringer av begrenset størrelse. I likviditetsforvaltningen benyttes plasseringer i finansinstitusjoner med høy kredittverdighet, samt rentebærende papirer med høy likviditet og lav kredittrisiko.

Bunkers

Konsernet har som hovedregel ingen eksponering for endring i bunkerspriser for skip, da denne risiko ligger hos befrakter. Det er følgelig ikke inngått sikringsforretninger knyttet til risiko for endring i bunkerspriser.

Valuta

En del av konsernets inntekter er i USD og GBP, mens bare en mindre del av drifts- og administrative kostnader er i USD/GBP. For å redusere konsernets valutaeksponering, er deler av konsernets gjeld i USD. Det gjøres en fortløpende evaluering vedrørende sikring av forventet fremtidig netto kontantstrøm i aktuelle valutaer. Sikring gjøres i hovedsak ved å inngå terminforretninger for salg av valuta mot NOK.

Konsernet har inngått terminkontrakter for å redusere valutarisikoen for kontantstrømmer i 2020.

Alle terminkontrakter regnskapsføres til virkelig verdi. Verdiendring på finansielle sikringsinstrumenter blir ført mot resultat.

Konsernets portefølje av finansielle valutasikringsinstrumenter utgjorde på balansedagen:

	VALUTA	BELØP	FORFALL	KURS	VIRKELIG VERDI
Termin for sikring av salgsinntekter	USD	6 000	2020	8,92	783
Termin for sikring av salgsinntekter	EUR	400	2020	9,97	41
Termin for sikring av salgsinntekter	USD	1 200	2020	8,54	-142
Termin for sikring av salgsinntekter	EUR	2 800	2020	10,11	219
Termin for sikring av salgsinntekter					900

NOTE 26 GODTGJØRELSE TIL ADM. DIR., STYRE OG REVISOR

For informasjon om godtgjørelse til adm. dir. i morselskapet, henvises det til note 16 i selskapsregnskapet til GC Rieber AS.

For samtlige selskap i konsernet er det utbetalt 3 382 i honorar til selskapenes styrer.

Det er ikke gitt lån eller sikkerhetsstillelser til styrets leder eller adm. dir., eller inngått avtaler med disse om bonus, overskuddsdeling eller opsjoner. Det er ikke gitt sikkerhetsstillelse til øvrige ansatte/styremedlemmer i konsernet.

	2019	2018
HONORAR TIL REVISOR FOR SAMTLIGE SELSKAP I KONSERNET		
Revisjon	2 556	2 204
Andre attestasjonsoppgaver	48	552
Skatterådgivning	54	574
Andre tjenester	494	173
Totalt honorar	3 152	3 502

NOTE 27 AKSJEIERE

Det henvises til note 19 i selskapsregnskapet til GC Rieber AS.

NOTE 28 OFFENTLIGE TILSKUDD

Flere av selskapene har hatt SkatteFUNN-prosjekter i 2019. Lønnskostnader og andre kostnader knyttet til forsknings- og utviklingsarbeidet er kostnadsført. Forventet tilskudd knyttet til disse prosjektene utgjør 1 753 og inngår i posten andre kortsiktige fordringer.

NOTE 29 VALUTAKURSER

	31.12.2019	31.12.2018
SLUTTKURSER		
US dollar	8,78	8,69
Euro	9,86	9,95
Pund sterling	11,59	11,12
Canadiske dollar	6,76	6,38
Australske dollar	6,17	6,13
Indiske rupi (100 INR)	12,30	12,48
Danske kroner (100 DKK)	132,02	133,22
Sør-Afrikanske rand	0,63	0,60
Islandske kroner (100 ISK)	7,26	7,47
	2019	2018
GJENNOMSNIITT		
US dollar	8,80	8,13
Euro	9,85	9,60
Pund sterling	11,23	10,85
Canadiske dollar	6,64	6,28
Australske dollar	6,12	6,08
Indiske rupi (100 INR)	12,50	11,89
Danske kroner (100 DKK)	131,97	128,75
Sør-Afrikanske rand	0,61	0,62
Islandske kroner (100 ISK)	7,18	7,68

Konsernet har NOK som presentasjonsvaluta. Funksjonell valuta er forskjellig for de ulike selskapene i konsernet.

NOTE 30 LEIEAVTALER

Finansielle leieavtaler

Konsernet har ikke inngått vesentlige finansielle leieavtaler.

Operasjonelle leieavtaler

Konsernet leier ut sine eide skip på certepartier med ulik varighet til ulike befraktere.

Konsernet har ikke inngått vesentlige operasjonelle leieavtaler som leietaker.

NOTE 31 BETINGEDE UTFALL

GC Rieber Shipping AS og GC Rieber Crewing AS har vært saksøkt av en gruppe tidligere ansatte i GC Rieber Crewing AS som mistet jobben da virksomheten ble avvirket. Både Bergen Tingrett og Gulating Lagmannsrett ga GC Rieber Shipping AS og GC Rieber Crewing AS medhold. Motparten anket saken, men kravet ble avvist av Høyesteretts ankeutvalg, og kjennelsen fra lagmannsretten er nå endelig.

I desember 2012 solgte GC Rieber Shipping ASA totalt 3 217 697 aksjer i Octio AS til Equinor Venture AS. Resterende eierandel ble solgt i 2013. I tillegg til salgssummen er det avtalt en earn-out dersom Equinor Venture AS selger aksjer eller deler av Octio AS' eiendeler. Earn-out beløpet vil utgjøre 5 % av salgsprisen ved salg innen 31. desember 2022.

NOTE 32 HENDELSER ETTER BALANSEDAGEN

8. januar 2020 fullførte Shearwater GeoServices en strategisk fartøytransaksjon med CGG. Etter transaksjonen eier GC Rieber Shipping ca. 19 % av aksjene, og forventer å regnskapsføre en gevinst (uten kontakteffekt) på USD 5,9 mill. i første kvartal 2020.

I januar 2020 fornyet GC Rieber Shipping charteravtalen for de to båtene «Polar Baikal» og «Polar Piltun» til å gjelde ut 2020, med opsjon til å forlenge for 2021-sesongen.

Korona-pandemien som har rammet verden etter årsskiftet, har vi bare begynt å se konsekvensene av. Hele verdensøkonomien blir påvirket, enkelte bransjer har fått inntektsgrunnlaget revet bort over natten og en rekke virksomheter står i fare for å gå konkurs. Oljeprisen og børsen har falt kraftig, og den første store direkte økonomiske konsekvensen for våre virksomheter er en anslått verdinedgang på våre investeringer på NOK 120 mill. i første kvartal 2020. Selv om våre virksomheter ikke tilhører de bransjene som er hardest rammet så langt, må vi regne med at også etterspørselen etter våre varer og tjenester vil bli påvirket dersom krisen blir langvarig. Videre må vi være forberedt på sekundære virkninger etter hvert som kunder kan få betalingsproblemer og forsyningssituasjonen kan bli vanskelig. Å tallfeste de totale økonomiske konsekvensene på det nåværende tidspunkt er ikke mulig, men at vi vil se en kraftig negativ påvirkning på resultatene for 2020 er det liten tvil om. På denne bakgrunn gjøres aksjonærene spesielt oppmerksom på at konsernregnskapet med tilhørende noter viser konsernets stilling pr 31.12.19, og at de økonomiske virkningene av økt usikkerhet og tilhørende verdifall som følge av pandemien således ikke er reflektert i årsregnskapet for 2019. Spesielt understrekes at verdifulderinger i balansen er gjort pr 31.12.19, da regnskapsloven ikke tillater avsetninger og nedskrivninger som har sin opprinnelse etter denne dato. Det er mer enn sannsynlig at verdiene i balansen pr. i dag er betraktelig lavere enn det som fremkommer pr 31.12.19.

Årsregnskap GC Rieber AS

2019

RESULTATREGNSKAP

GC RIEBER AS

ALLE TALL I NOK 1 000	NOTE	2019	2018
DRIFTSINNETEKTER OG DRIFTSKOSTNADER			
Annen driftsinntekt	18,21	45 480	39 216
Sum driftsinntekter		45 480	39 216
Varekostnad		21	81
Lønnskostnad	2,8,16,21	37 361	32 057
Avskrivning av varige driftsmidler og immaterielle eiendeler	3	6 598	3 801
Annen driftskostnad	16,21	23 755	28 363
Sum driftskostnader		67 734	64 302
Driftsresultat		-22 255	-25 086
FINANSINNETEKTER OG FINANSKOSTNADER			
Inntekt på investering i datterselskap	4,21	229 356	86 731
Renteinntekt fra konsernselskap	21	6 135	8 029
Renteinntekt		2 390	1 252
Annen finansinntekt	17	44 047	33 933
Verdiendring av finansielle instrumenter	7	31 351	-21 898
Nedskrivning/reversering av nedskrivning av finansielle anleggsmidler	6	15 125	1 680
Nedskrivning av konserninterne finansposter	5,21	-24 981	-31 124
Rentekostnad til konsernselskap	21	-5 054	-4 315
Rentekostnad		-19 401	-10 805
Annen finanskostnad	17	-23 455	-24 829
Resultat av finansposter		255 512	38 654
Resultat før skattekostnad		233 258	13 567
Skattekostnad	9	9 979	5 233
Årsresultat		223 278	8 334

BALANSE - EIENDELER

GC RIEBER AS

ALLE TALL I NOK 1 000	NOTE	31.12.2019	31.12.2018
ANLEGGSMIDLER			
IMMATERIELLE EIENDELER			
Konsesjoner, patenter, lisenser, varemerker o.l.	3	9 162	14 628
Utsatt skattefordel	9	17 048	27 077
Sum immaterielle eiendeler		26 210	41 704
VARIGE DRIFTSMIDLER			
Tomter, bygninger og annen fast eiendom	3	1 564	1 646
Driftsløsøre, inventar og annet utstyr	3	1 473	1 977
Sum varige driftsmidler		3 037	3 623
FINANSIELLE ANLEGGSMIDLER			
Investeringer i datterselskap	5,20	1 271 144	1 283 073
Investeringer i aksjer og andeler	6	28 196	19 108
Konsernfordringer	14	50 000	10 305
Andre langsiktige fordringer	12	291	1 661
Sum finansielle anleggsmidler		1 349 631	1 314 148
Sum anleggsmidler		1 378 878	1 359 476
OMLØPSMIDLER			
FORDRINGER			
Kundefordringer	14	13 155	11 630
Andre kortsiktige fordringer		1 091	466
Konsernfordringer	14	188 510	129 436
Sum fordringer		202 755	141 533
INVESTERINGER			
Markedsbaserte aksjer	7	284 324	214 794
Markedsbaserte obligasjoner	7	408 890	414 391
Andre finansielle omløpsmidler	7	13 944	14 546
Sum investeringer		707 158	643 730
Bankinnskudd, kontanter o.l.	11,15	164 091	134 667
Sum omløpsmidler		1 074 005	919 930
Sum eiendeler		2 452 883	2 279 405

BALANSE - EGENKAPITAL OG GJELD

GC RIEBER AS

ALLE TALL I NOK 1 000	NOTE	31.12.2019	31.12.2018
EGENKAPITAL			
INNSKUTT EGENKAPITAL			
Aksjekapital	19	29 400	29 400
Egne aksjer	19	-579	0
Overkurs		433 840	433 840
Annen innskutt egenkapital		574	574
Sum innskutt egenkapital		463 234	463 814
OPPTJENT EGENKAPITAL			
Annen egenkapital		1 367 224	1 194 828
Sum opptjent egenkapital		1 367 224	1 194 828
Sum egenkapital	10	1 830 459	1 658 642
GJELD			
AVSETNING FOR FORPLIKTELSE			
Pensjonsforpliktelser	8	10 297	11 171
Sum avsetning for forpliktelser		10 297	11 171
ANNEN LANGSIKTIG GJELD			
Gjeld til kredittinstitusjoner	13,20	250 000	250 000
Øvrig langsiktig gjeld	13,20	324 634	317 410
Sum annen langsiktig gjeld		574 634	567 410
KORTSIKTIG GJELD			
Leverandørgjeld	14	2 352	1 723
Skyldige offentlige avgifter		2 805	2 086
Utbytte		24 703	31 500
Annen kortsiktig gjeld		7 632	6 873
Sum kortsiktig gjeld		37 493	42 182
Sum gjeld		622 424	620 763
Sum egenkapital og gjeld		2 452 883	2 279 405

Bergen, 02.april 2020

Camilla Grieg
Styrets leder

Per Otto Dyb
Styrets nestleder

Søren Martens
Styremedlem

Marianne Wik-Sætre
Styremedlem

Henriette Rieber
Styremedlem

Paul Christian Rieber
Adm.dir.

KONTANTSTRØMOPPSTILLING

GC RIEBER AS

ALLE TALL I NOK 1 000	2019	2018
A) KONTANTSTRØMMER FRA OPERASJONELLE AKTIVITETER		
Resultat før skatt	233 258	13 567
Ordinære avskrivninger	6 598	3 801
Nedskrivning anleggsmidler / finansielle eiendeler	9 856	29 444
Mottatte renter	-2 390	-1 252
Betalte renter	10 233	2 724
Endring kundefordringer	-1 524	1 063
Endring leverandørgjeld	629	-5 027
Endring pensjoner over resultatet	-650	-647
Poster klassifisert som investerings - eller finansieringsaktiviteter	-32 146	28 722
Endring andre tidsavgrensningsposter	-58 166	-55 027
Netto kontantstrømmer fra operasjonelle aktiviteter	165 697	17 368
B) KONTANTSTRØMMER FRA INVESTERINGSAKTIVITETER		
Investering i varige driftsmidler og immaterielle eiendeler	-546	-895
Mottatte renter	2 390	1 252
Investering i markedsbaserte verdipapir	-430 549	-515 202
Realisering av markedsbaserte verdipapir	414 698	562 145
Investering i ikke markedsbaserte verdipapir	-9 493	0
Realisering av ikke markedsbaserte verdipapir	100	6 078
Investering i datterselskap	-8 779	-290 523
Netto kontantstrømmer fra investeringsaktiviteter	-32 180	-237 144
C) KONTANTSTRØMMER FRA FINANSIERINGSAKTIVITETER		
Kjøp/salg av egne aksjer	-26 933	0
Opptak av langsiktig pantegjeld	0	250 000
Nedbetaling av annen langsiktig gjeld	-108 199	-199 294
Opptak av annen langsiktig gjeld	115 423	157 844
Endring langsiktige fordringer	-42 597	18 434
Betalte renter	-10 233	-2 724
Utbetalt utbytte	-31 500	-31 500
Netto kontantstrømmer fra finansieringsaktiviteter	-104 038	192 760
Netto endring likvider (A+B+C)	29 479	-27 016
Likviditetsbeholdning ved begynnelsen av perioden	134 667	161 195
Agio/disagio på likviditetsbeholdning	-55	488
Likviditetsbeholdning ved slutten av perioden	164 091	134 667

NOTE 1 REGNSKAPSPRINIPPER

Årsregnskapet er satt opp i samsvar med regnskapsloven av 1998 og god regnskapsskikk.

Alle tall i notene er oppgitt i NOK 1 000, med mindre annet er særskilt oppgitt.

Datterselskap

Datterselskap er vurdert etter kostmetoden. Utbytte fra datterselskap blir inntektsført i opptjeningsåret.

Inntekts- og kostnadsføring

Inntektsføring ved salg skjer på leveringstidspunktet.

Klassifisering og vurdering av balanseposter

Omløpsmidler og kortsiktig gjeld omfatter poster som forfaller til betaling innen ett år etter balansedagen. Øvrige poster er klassifisert som anleggsmiddel/langsiktig gjeld.

Omløpsmidler vurderes til laveste av anskaffelseskost og virkelig verdi. Kortsiktig gjeld balanseføres til nominelt beløp på etableringstidspunktet.

Anleggsmidler vurderes til anskaffelseskost, men nedskrives til virkelig verdi dersom verdifallet ikke forventes å være forbigående.

Langsiktig gjeld balanseføres til nominelt beløp på etableringstidspunktet.

Fordringer

Kundefordringer og andre fordringer er oppført i balansen til pålydende etter fradrag for avsetning for forventet tap. Avsetning for tap gjøres på grunnlag av individuelle vurderinger av de enkelte fordringene.

Markedsbaserte finansielle omløpsmidler

Markedsbaserte finansielle omløpsmidler som inngår i handelsporteføljen vurderes til markedsverdi i regnskapet. Verdiendring resultatføres løpende og presenteres på egen linje under finansielle poster i resultatregnskapet.

Finansielle anleggsmidler

Tilknyttede selskap og andre aksjer er vurdert etter kostmetoden i selskapsregnskapet.

Varige driftsmidler

Varige driftsmidler balanseføres og avskrives over driftsmidlets levetid dersom de har levetid over 3 år, og har en kostpris som overstiger NOK 15 000,-. Direkte vedlikehold av driftsmidler kostnadsføres løpende under driftskostnader, mens påkostninger eller forbedringer tillegges driftsmidlets kostpris og avskrives i takt med driftsmidlet.

Immaterielle eiendeler

Goodwill er forskjellen mellom anskaffelseskost ved oppkjøp og virkelig verdi av netto identifiserbare eiendeler på oppkjøpstidspunktet. Goodwill føres i balansen til anskaffelseskost, fratrukket akkumulerte avskrivninger. Goodwill avskrives over forventet levetid.

Ervervede rettigheter og andre immaterielle eiendeler balanseføres og avskrives over estimert brukstid. Egne utgifter til utvikling balanseføres i den grad det kan identifiseres en fremtidig økonomisk fordel knyttet til utvikling av en identifiserbar immateriell eiendel og utgiftene kan måles pålitelig. I motsatt fall kostnadsføres slike utgifter løpende. Balanseført utvikling avskrives lineært over økonomisk levetid. Utgifter til forskning kostnadsføres løpende.

Pensjoner

Selskapet har innskuddsplaner. I tillegg til ordinær innskuddspensjon har selskapet etablert en kompensasjonsordning for ansatte som tidligere hadde ytelsesbasert pensjonsordning. Ordningen er innskuddsbasert, og årlig tilskudd overføres til verdipapirfond med pantesikring. Ved regnskapsføring av pensjonsforpliktelse er lineær opptjeningsprofil og forventet sluttlønn som opptjeningsgrunnlag lagt til grunn. Endring i pensjonsforpliktelsene som følge av estimatavvik i forpliktelse og/eller midler, føres mot egenkapitalen det året avvirket oppstår.

Skatt

Skattekostnaden i resultatregnskapet omfatter både periodens betalbare skatt og endring i utsatt skatt. Utsatt skatt er beregnet med 22 % på grunnlag av de midlertidige forskjeller som eksisterer mellom regnskapsmessige og skattemessige verdier, samt ligningsmessige underskudd til fremføring ved utgangen av regnskapsåret. Skatteøkende og skattereduserende midlertidige forskjeller som reverserer eller kan reversere i samme periode, er utlignet og nettoført.

Oppføring av utsatt skattefordel på netto skattereduserende forskjeller som ikke er utlignet og underskudd til fremføring,

begrunnes med antatt fremtidig inntjening. Utsatt skatt og skattefordel som kan balanseføres oppføres netto i balansen. Utsatt skatt regnskapsføres til nominelt beløp.

Valutaomregning

Resultatposter vedrørende transaksjoner i utenlandsk valuta er ført etter kursen på transaksjonstidspunktet. Pengeposter i utenlandsk valuta er omregnet etter kursene på balansetidspunktet.

Realisert/urealisert agio og realisert/urealisert disagio knyttet til pengeposter resultatføres.

NOTE 2 LØNSKOSTNADER

	2019	2018
Lønnskostnader	25 604	23 511
Styrehonorar	1 357	1 203
Arbeidsgiveravgift	3 801	3 572
Pensjonskostnad	953	864
Andre personalkostnader	5 646	2 909
Sum personalkostnader	37 361	32 057

Selskapet hadde 27 årsverk i 2019.

NOTE 3 ANLEGGSMIDLER

	INVENTAR/ DRIFTSLØSØRE	FASTE EIENDOMMER	PROGRAMVARE / LISENS ERVERVET	SUM
Anskaffelseskost pr. 01.01.	10 318	2 058	20 828	33 204
Tilgang i året	0	0	546	546
Avgang til anskaffelseskost	1 450	0	0	1 450
Anskaffelseskost pr. 31.12.	8 868	2 058	21 374	32 299
Samlede av- og nedskrivninger pr. 01.01.	8 341	412	6 200	14 953
Akkumulerte avskrivninger på avgang driftsmidler	1 450	0	0	1 450
Årets ordinære avskrivninger	504	82	6 011	6 598
Samlede av- og nedskrivninger pr. 31.12.	7 394	494	12 212	20 100
Balanseført verdi pr. 31.12.	1 473	1 564	9 162	12 199
Avskrivningsmetode	lineær	lineær	lineær	0
Økonomisk levetid	3 - 10 år	25 år	3 - 5 år	0

Kontantstrømanalyse

Kontantstrømpstillingen er utarbeidet etter den indirekte metode. Likviditetsbeholdningen omfatter kontanter og bankinnskudd.

NOTE 4 INNTEKT PÅ INVESTERING I DATTERSELSKAP

	2019	2018
Aksjeutbytte fra datterselskap	164 875	48 195
Konsernbidrag mottatt	64 481	38 536
Sum inntekt fra datterselskap	229 356	86 731

NOTE 5 AKSJER I DATTERSELSKAP

	EIER- / STEMMEANDEL	BALANSEF. VERDI 31.12.2019	RESULTAT 2019	EGENKAPITAL 31.12.2019
GC Rieber Shipping ASA (konsern) (Bergen)	76,8 %	724 890	14 398	1 742 814
GC Rieber Eiendom AS (konsern) (Bergen)	100 %	160 694	281 243	1 103 126
GC Rieber Salt AS (konsern) (Oslo)	100 %	138 865	9 592	129 891
GC Rieber Oils AS (konsern) (Kristiansund)	100 %	191 958	43 766	202 084
GC Rieber Compact AS (konsern) (Os)	100 %	54 706	11 291	40 799
GC Rieber Canada Ltd (New Foundland)	100 %	0	1 130	-2 168
GC Rieber Fortuna AS (Bergen)	100 %	30	0	30
Sum		1 271 144	361 420	3 216 576

Årets nedskrivning av konserninterne finansposter utgjør 24 981.

Utbrudd et av koronaviruset har ført til vesentlig endring i fundamentale markedskrefter på kort tid, og har ført til stor usikkerhet på tvers av bransjer i hele verden. Oljeprisen har også falt vesentlig på kort tid. Det er usikkert hvordan dette vil påvirke offshoreindustrien og GC Rieber Shippings aktiviteter.

Fra og med regnskapsåret 2020 er kapitalforvaltningen skilt ut fra GC Rieber som et eget forretningsområde under navnet GC Rieber Fortuna AS.

NOTE 6 ANDRE AKSJER

	FORRETN. KONTOR	EIER/ STEMMEANDEL	ANSK. KOST 31.12.2019	BALANSEFØRT VERDI 31.12.2019
Sea-Hawk Navigation AS	Bergen	19,9 %	11 261	550
Fløibanen AS	Bergen	13,6 %	5 923	5 923
Kymar Holding AS	Oslo	12,4 %	439	439
Aksjer hvor eierandel utgjør under 10 %		< 10,0%	27 962	21 283
Sum			45 587	28 196

Årets nedskrivning av andre langsiktige aksjer utgjør 766.

Årets reversering nedskrivning av andre langsiktige aksjer utgjør 15 891.

NOTE 7 AKSJER OG OBLIGASJONER

	31.12.2019	31.12.2018
MARKEDSAKSJER		
Anskaffelseskost	265 610	225 010
Balanseført verdi	284 324	214 794
Markedsverdi	284 324	214 794
OBLIGASJONER		
Anskaffelseskost	410 812	417 633
Balanseført verdi	408 890	414 391
Markedsverdi	408 890	414 391
ANDRE FINANSIELLE INSTRUMENT		
Anskaffelseskost	13 613	14 782
Balanseført verdi	13 944	14 546
Markedsverdi	13 944	14 546

Markedsbaserte aksjer har en anskaffelseskost på 265 610.

Andre finansielle instrument har en anskaffelseskost på 13 613.

Aksjene er vurdert til børskurs, markedsverdi utgjør 284 324.

Andre finansielle instrument er vurdert til børskurs, markedsverdi utgjør 13 944.

Obligasjoner og rentefond har en anskaffelseskost på 410 812.

Årets totale kostnadsført verdiendring av finansielle instrumenter utgjør 31 351.

Obligasjonene er vurdert til børskurs, markedsverdi utgjør 408 890.

NOTE 8 PENSJONSKOSTNADER OG PENSJONSFORPLIKTELSER

Selskapet er pliktig til å ha tjenstepensjonsordning etter lov om obligatorisk tjenstepensjon, og har pensjonsordning som tilfredsstiller kravene i denne loven. Selskapets innskuddsordning er organisert i henhold til lov om innskuddspensjon.

I tillegg til ordinær innskuddspensjon har selskapet etablert en kompensasjonsordning for ansatte som tidligere hadde ytelsesbasert pensjonsordning. Ordningen er innskuddsbasert, og årlig tilskudd overføres til verdipapirfond med pantekring. Tilskuddene til verdipapirfondene er en pantsatt eiendel for selskapet, samt en tilsvarende brutto pensjonsforpliktelse til de ansatte. Det beregnes og avsettes for arbeidsgiveravgift av sum tilskudd og verdiutvikling til verdipapirfondene. Netto pensjonsforpliktelse knyttet til dette punkt tilsvare dermed avsatt arbeidsgiveravgift, klassifisert som annen kortsiktig gjeld i balansen. Midlene utbetales til medlemmene ved pensjonering, fratredelse eller død. Balanseført verdi knyttet til denne ordningen består av akkumulert innskudd og verdiutvikling til 15 personer ansatt i GC Rieber AS.

Selskapet har også førtidspensjonsavtale med ansatte født i 1962 eller tidligere og utbetaler 63% av lønn fra fylte 65 til 67 år. Denne ordningen er ikke sikret og dekkes over selskapets drift. Driftspensjonsordningen omfatter 6 personer pr. 31.12.2019, hvorav 5 mottok pensjon i 2019.

Alle pensjonsordningene er behandlet etter Norsk Regnskaps Standard for pensjonskostnader. Aktuarielle gevinster og tap i perioden innregnes etter NRS6.67C med endelig virkning direkte i annen egenkapital.

I tillegg til driftspensjon, er det innbetalt 1 068 i innskuddspensjon i 2019.

	PENSJONER OVER DRIFT	
	2019	2018
ÅRETS PENSJONSKOSTNAD		
Nåverdi av årets pensjonsopptjening	38	37
Netto rentekostnad / (inntekt)	243	227
Arbeidsgiveravgift	40	37
Netto pensjonskostnad	322	302

	PENSJONER OVER DRIFT	
	31.12.2019	31.12.2018
BALANSEFØRTE PENSJONSMIDLER OG -FORPLIKTELSER		
Beregnete pensjonsforpliktelser pr 31.12.	9 025	9 791
Faktisk netto påløpt pensjonsforpliktelse	-9 025	-9 791
Arbeidsgiveravgift	-1 272	-1 380
Netto pensjonsforpliktelse (-) / pensjonsmidler	-10 297	-11 171

	PENSJONER OVER DRIFT	
	2019	2018
AKTUARIELLE GEVINSTER OG TAP		
Estimatavvik innregnet i egenkapitalen pr. 01.01.	15 071	14 520
Årets endring i estimatavvik	-224	551
Estimatavvik innregnet i egenkapitalen pr. 31.12.	14 847	15 071

	31.12.2019	31.12.2018
ØKONOMISKE FORUTSETNINGER		
Diskonteringsrente	2,3 %	2,6 %
Forventet avkastning	2,3 %	2,6 %
Lønnsregulering	2,3 %	2,8 %
G-regulering	2,0 %	2,5 %
Pensjonsregulering aktive	1,2 %	1,7 %
Pensjonregulering pensjonister	0,0 %	0,0 %
Frivillig avgang for ansatte under 40 år	8,0 %	8,0 %
Frivillig avgang for ansatte over 40 år	0,0 %	0,0 %

De aktuarmessige forutsetningene er basert på vanlige benyttede forutsetninger innen forsikring når det gjelder demografiske faktorer og avgang.

NOTE 9 SKATTEKOSTNAD

	2019	2018
ÅRETS SKATTEKOSTNAD		
Resultat før skatt	233 258	13 567
Mottatt utbytte	-184 655	-64 890
Permanente forskjeller	-3 017	68 198
Endring midlertidige forskjeller	8 627	3 489
Anvendelse av fremførbart underskudd	-54 212	-20 365
Årets skattegrunnlag	0	0
SKATTEKOSTNADEN I REGNSKAPET BESTÅR AV FØLGENDE POSTER		
Skatteeffekt av pensjoner ført mot egenkapitalen	-49	121
Endring utsatt skatt 22% (23%)	10 029	3 881
Endring utsatt skatt som følge av redusert skattesats	0	1 231
Skattekostnad	9 979	5 233
MIDLERTIDIGE FORSKJELLER		
Aksjer	-2 545	-2 952
Obligasjoner og sertifikater	-1 824	-3 813
Driftsmidler	-3 190	-233
Langsiktige fordringer i utenlandsk valuta	0	6 345
Andre forskjeller	-3 507	-1 270
Gevinst - og tapskonto	1 433	1 791
Pensjonsforpliktelse	-10 297	-11 171
Framførbart underskudd	-57 562	-111 774
Grunnlag utsatt skatt	-77 492	-123 077
Skattesats	22 %	22 %
Netto utsatt skatt (+) / skattefordel (-)	-17 048	-27 077
FORKLARING TIL HVORFOR SKATTEKOSTNAD IKKE UTGJØR 22% (23 %) AV RESULTAT FØR SKATT		
22% (23 %) av resultat før skatt	51 317	3 121
Endring utsatt skatt som følge av redusert skattesats	0	1 231
Skatteeffekt av mottatt utbytte	-40 624	-14 925
Skatteeffekt av pensjoner ført mot egenkapitalen	-49	121
Skatteeffekt av permanente forskjeller	-664	15 686
Skattekostnad	9 979	5 233

Oppføring av utsatt skattefordel på netto skattereduserende forskjeller som ikke er utlignet og underskudd til fremføring, begrunnes med antatt fremtidig inntjening.

NOTE 10 ENDRING I EGENKAPITALEN

	AKSJE- KAPITAL	EGNE AKSJER	OVERKURS	ANNEN INNSKUTT EGEN- KAPITAL	ANNEN EGEN- KAPITAL	SUM EGEN- KAPITAL
Inngående balanse pr. 01.01.	29 400	0	433 840	574	1 194 828	1 658 642
Årets endring i estimatavvik mot pensjoner	0	0	0	0	175	175
Endring egne aksjer	0	-579	0	0	-26 354	-26 933
Årets resultat	0	0	0	0	223 278	223 278
Avsatt utbytte	0	0	0	0	-24 703	-24 703
Total egenkapital pr. 31.12.	29 400	-579	433 840	574	1 367 224	1 830 459

NOTE 11 BUNDNE BANKINNSKUDD

Av selskapets bankinnskudd er 1 277 bundne midler innsatt på skattetrekkskonto for konsernet.

NOTE 12 FORDRINGER MED FORFALL SENERE ENN 1 ÅR

	31.12.2019	31.12.2018
Langsiktige fordringer som forfaller senere enn 1 år etter regnskapsårets slutt	291	1 661

NOTE 13 LANGSIKTIG GJELD

Som et ledd i sin finansiering tilbyr selskapet en innskuddsordning til ansatte og aksjonærer m.fl. til markedsvilkår. Samlet innskudd i ordningen pr. 31.12.2019 utgjorde

	31.12.2019	31.12.2018
Privatkonto, innskuddsordning	229 094	226 324
Mellomværende GC Rieber Fondene	94 540	91 085
Sum øvrig langsiktig gjeld	324 634	317 410
Langsiktig gjeld til kredittinstitusjoner	250 000	250 000
Sum langsiktig gjeld til kreditinstitusjoner	250 000	250 000
Sum annen langsiktig gjeld	574 634	567 410

NOTE 14 KONSERNMELLOMVÆRENDE

Konsernmellomværende fungerer som en fleksibel finansiering der datterselskapene trekker opp ved behov og betaler ned når de har overskuddslikviditet. Det ikke er avtalt noe forfallstidspunkt.

	31.12.2019	31.12.2018
Konsernfordringer langsiktige	50 000	10 305
Kundefordring på datterselskaper	11 930	10 901
Andre kortsiktige fordringer på datterselskap	40 704	30 825
Konsernfordringer kortsiktige	147 807	98 611
Sum konsernfordringer	250 440	150 643
Leverandørgjeld til datterselskaper	201	15
Sum konserngjeld	201	15
Netto konsernfordring/gjeld	250 239	150 628

NOTE 15 SIKKERHETSSTILLELSER

Konsernets totale saldo i konsernkontosystem er presentert som netto bankinnskudd i selskapets balanse.

Datterselskap andel er presentert som netto kortsiktig konsernfordring.

Selskapet er solidarisk ansvarlig for totalt mellomværende på konsernets konsernkonto.

Denne har en limit på 30 000.

NOTE 16 GODTGJØRELSER OG LÅN TIL ADM.DIR., STYRE OG REVISOR

Adm.dir. i morselskapet har i regnskapsåret mottatt 2 562 i lønn, 135 i pensjonspremie og 30 i andre godtgjørelser.

Det er i selskapet utbetalt 1 357 i styrehonorar.

Adm.dir. er medlem av pensjonsordningen som er omtalt i note 8. Adm.dir. har ingen opsjonsavtaler med selskapet. Det finnes heller ingen spesielle sluttvederlagsordninger for adm.dir.

Det er ikke gitt lån eller sikkerhetsstillelser til styrets leder eller adm.dir.

Det er ikke gitt sikkerhetsstillelse til øvrige ansatte/styremedlemmer i selskapet.

	2019	2018
HONORAR TIL REVISOR		
Revisjon	261	192
Andre tjenester utenfor revisjonen	7	85
Totalt honorar	268	277

Alle beløp er eks. mva.

NOTE 17 FINANSIELL RISIKO

Selskapet driver gjennom flere av sine datterselskaper internasjonal virksomhet, og er derfor utsatt for ulike risiki, herunder likviditet, rente og valuta.

Selskapet har ingen sikringskontrakter pr. 31.12.2019. Annen resultatført agio utgjør 2 222 og disagio 1 491.

NOTE 18 DRIFTSINNTEKTER

Driftsinntekter består hovedsakelig av honorarer fra datterselskapene for tjenester innen IKT, regnskap og HR.

NOTE 19 AKSJEIERE

Selskapets aksjekapital består av 420 000 aksjer à kr. 70,-, totalt kr. 29 400 000,-. Alle aksjer har lik stemmer rett.

Egne aksjer utgjør 8 277 aksjer à kr. 70,-, totalt kr. 573 390,-. Egne aksjer har ikke stemmerett.

Følgende aksjonærer har eierandel større enn 1 %:

		ANDEL I PROSENT	ANTALL
FØLGENDE AKSJONÆRER HAR EIERANDEL STØRRE ENN 1%			
AS Odin	Bergen	30,0 %	126 000
GC Rieber Fondet	Bergen	20,4 %	85 801
AS Javipa	Bergen	16,0 %	67 200
Pelicahn AS	Bergen	4,0 %	16 800
Dag Arnesen	Asker	2,0 %	8 500
GC Rieber AS	Bergen	2,0 %	8 277
Randi Arnesen	Bergen	1,7 %	7 300
Bjart Nygaard	Bergen	1,5 %	6 100
Rolf Arnesen	Bergen	1,4 %	6 000
Øvrige		21,0 %	88 022
Sum		100,0 %	420 000

MEDLEMMER AV STYRET OG ADM. DIR., EIER OG/ELLER REPRESENTERER FØLGENDE ANTALL AKSJER

Antall	
210 400	Paul-Chr. Rieber, inkl. indirekte eie
1 786	Søren Martens
200	Henriette Moseng Rieber

NOTE 20 PANTSTILLELSER

	31.12.2019	31.12.2018
GC RIEBER FONDENE		
Langsiktig gjeld til GC Rieber Fondene	95 540	91 085
BOKFØRT VERDI AV EIENDELER STILLET SOM SIKKERHET FOR GJELD TIL GC RIEBER FONDENE		
Aksjer GC Rieber Eiendom AS	160 694	160 694
PANTESIKRET GJELD TIL KREDITTINSTITUSJONER		
Pantegjeld	250 000	250 000
BOKFØRT VERDI AV PANTESIKREDE EIENDELER		
Aksjer GC Rieber Shipping ASA	724 890	724 890
Begrenset oppad til kredittramme trekkfasilitet	300 000	300 000

NOTE 21 TRANSAKSJONER MED NÆRSTÅENDE PARTER

	2019	2018
DRIFTSINNEKTER		
Administrasjonstjenester til datterselskap	43 088	37 162
Viderefakturerte kostnader til dattersekskap	224	0
Sum driftsinntekter	43 311	37 162
LØNNSKOSTNADER		
Sum personalkostnader	372	354
ANDRE DRIFTSKOSTNADER		
Eiendomskostnader til datterselskap	429	360
Andre driftskostnader til datterselskap	407	280
Sum andre driftskostnader	836	640
INNETT PÅ INVESTERING I DATTERSELSKAP		
Aksjeutbytte datterselskap	164 875	48 195
Konsernbidrag mottatt	64 481	38 536
Sum inntekt på investering i datterselskap	229 356	86 731
RENTEINNEKTER		
Renteinntekter mellomværende datterselskap	1 021	3 805
Renteinntekter konsernkonto datterselskap	5 115	4 225
Sum renteinntekter fra konsernselskap	6 135	8 029
NEDSKRIVING AV KONSERNINTERNE FINANSPOSTER		
Sum nedskrivning av konserninterne finansposter	24 981	31 124
RENTEKOSTNADER		
Sum rentekostnader konsernkonto datterselskap	5 054	4 315

NOTE 22 – HENDELSER ETTER BALANSEDAGEN

Korona-pandemien som har rammet verden etter årsskiftet, har vi bare begynt å se konsekvensene av. Hele verdensøkonomien blir påvirket, enkelte bransjer har fått inntektsgrunnlaget revet bort over natten og en rekke virksomheter står i fare for å gå konkurs. Oljeprisen og børsen har falt kraftig, og den første store direkte økonomiske konsekvensen for våre datterselskaper er en anslått verdinedgang på markedsbaserte investeringer på NOK 120 mill. i første kvartal 2020.

Selv om våre datterselskaper ikke tilhører de bransjene som er hardest rammet så langt, må vi regne med at også etterspørselen etter deres varer og tjenester vil bli påvirket dersom krisen blir langvarig. Videre må vi være forberedt på sekundære virkninger etter hvert som kunder kan få betalingsproblemer og forsynings situasjonen kan bli vanskelig. Å tallfeste de totale økonomiske konsekvensene på det nåværende tidspunkt er ikke mulig, men at vi vil se en kraftig negativ påvirkning på resultatene for 2020 er det liten tvil om.

På denne bakgrunn gjøres aksjonærene spesielt oppmerksom på at regnskapet med tilhørende noter viser selskapets stilling pr 31.12.19, og at de økonomiske virkningene av økt usikkerhet og tilhørende verdifall som følge av pandemien således ikke er reflektert i årsregnskapet for 2019. Spesielt understrekes at verdifulderinger i balansen er gjort pr 31.12.19, da regnskapsloven ikke tillater avsetninger og nedskrivninger som har sin opprinnelse etter denne dato. Det er mer enn sannsynlig at verdiene i balansen pr. i dag er betraktelig lavere enn det som fremkommer pr 31.12.19.



Til generalforsamlingen i GC Rieber AS

Uavhengig revisors beretning

Uttalelse om revisjonen av årsregnskapet

Konklusjon

Vi har revidert GC Rieber AS' årsregnskap, som består av:

- selskapsregnskapet, som består av balanse per 31. desember 2019, resultatregnskap og kontantstrømpoppstilling for regnskapsåret avsluttet per denne datoen og noter til årsregnskapet, herunder et sammendrag av viktige regnskapsprinsipper, og
- konsernregnskapet, som består av balanse per 31. desember 2019, resultatregnskap og kontantstrømpoppstilling for regnskapsåret avsluttet per denne datoen og noter til årsregnskapet, herunder et sammendrag av viktige regnskapsprinsipper.

Etter vår mening:

- er årsregnskapet avgitt i samsvar med lov og forskrifter
- gir det medfølgende selskapsregnskapet et rettviseende bilde av den finansielle stillingen til GC Rieber AS per 31. desember 2019 og av selskapets resultater og kontantstrømmer for regnskapsåret som ble avsluttet per denne datoen i samsvar med regnskapslovens regler og god regnskapsskikk i Norge.
- gir det medfølgende konsernregnskapet et rettviseende bilde av den finansielle stillingen til konsernet GC Rieber AS per 31. desember 2019 og av konsernets resultater og kontantstrømmer for regnskapsåret som ble avsluttet per denne datoen i samsvar med regnskapslovens regler og god regnskapsskikk i Norge.

Grunnlag for konklusjonen

Vi har gjennomført revisjonen i samsvar med lov, forskrift og god revisjonsskikk i Norge, herunder de internasjonale revisjonsstandardene International Standards on Auditing (ISA-ene). Våre oppgaver og plikter i henhold til disse standardene er beskrevet i Revisors oppgaver og plikter ved revisjon av årsregnskapet. Vi er uavhengige av selskapet og konsernet slik det kreves i lov og forskrift, og har overholdt våre øvrige etiske forpliktelser i samsvar med disse kravene. Etter vår oppfatning er innhentet revisjonsbevis tilstrekkelig og hensiktsmessig som grunnlag for vår konklusjon.

Øvrig informasjon

Ledelsen er ansvarlig for øvrig informasjon. Øvrig informasjon omfatter informasjon i årsrapporten bortsett fra årsregnskapet og den tilhørende revisjonsberetningen.

Vår uttalelse om revisjonen av årsregnskapet dekker ikke øvrig informasjon, og vi attesterer ikke den øvrige informasjonen.



Uavhengig revisors beretning - GC Rieber AS

I forbindelse med revisjonen av årsregnskapet er det vår oppgave å lese øvrig informasjon med det formål å vurdere hvorvidt det foreligger vesentlig inkonsistens mellom øvrig informasjon og årsregnskapet, kunnskap vi har opparbeidet oss under revisjonen, eller hvorvidt den tilsynelatende inneholder vesentlig feilinformasjon.

Dersom vi konkluderer med at den øvrige informasjonen inneholder vesentlig feilinformasjon er vi pålagt å rapportere det. Vi har ingenting å rapportere i så henseende.

Styrets og daglig leders ansvar for årsregnskapet

Styret og daglig leder (ledelsen) er ansvarlig for å utarbeide årsregnskapet i samsvar med lov og forskrifter, herunder for at det gir et rettviseende bilde i samsvar med regnskapslovens regler og god regnskapsskikk i Norge. Ledelsen er også ansvarlig for slik intern kontroll som den finner nødvendig for å kunne utarbeide et årsregnskap som ikke inneholder vesentlig feilinformasjon, verken som følge av misligheter eller utilsiktede feil.

Ved utarbeidelsen av årsregnskapet er ledelsen ansvarlig for å ta standpunkt til selskapets og konsernets evne til fortsatt drift, og på tilbørlig måte å opplyse om forhold av betydning for fortsatt drift. Forutsetningen om fortsatt drift skal legges til grunn for årsregnskapet så lenge det ikke er sannsynlig at virksomheten vil bli avviklet.

Revisors oppgaver og plikter ved revisjonen av årsregnskapet

Vårt mål med revisjonen er å oppnå betryggende sikkerhet for at årsregnskapet som helhet ikke inneholder vesentlig feilinformasjon, verken som følge av misligheter eller utilsiktede feil, og å avgi en revisjonsberetning som inneholder vår konklusjon. Betyggende sikkerhet er en høy grad av sikkerhet, men ingen garanti for at en revisjon utført i samsvar med lov, forskrift og god revisjonsskikk i Norge, herunder ISA-ene, alltid vil avdekke vesentlig feilinformasjon som eksisterer. Feilinformasjon kan oppstå som følge av misligheter eller utilsiktede feil. Feilinformasjon blir vurdert som vesentlig dersom den enkeltvis eller samlet med rimelighet kan forventes å påvirke økonomiske beslutninger som brukerne foretar basert på årsregnskapet.

For videre beskrivelse av revisors oppgaver og plikter vises det til:
<https://revisorforeningen.no/revisjonsberetninger>

Uttalelse om andre lovmessige krav

Konklusjon om årsberetningen

Basert på vår revisjon av årsregnskapet som beskrevet ovenfor, mener vi at opplysningene i årsberetningen om årsregnskapet, forutsetningen om fortsatt drift og forslaget til resultatdisponering er konsistente med årsregnskapet og i samsvar med lov og forskrifter.

Konklusjon om registrering og dokumentasjon

Basert på vår revisjon av årsregnskapet som beskrevet ovenfor, og kontrollhandlinger vi har funnet nødvendig i henhold til internasjonal standard for attestasjonsoppdrag (ISAE) 3000 «Attestasjonsoppdrag som ikke er revisjon eller forenklet revisorkontroll av historisk finansiell informasjon», mener vi at ledelsen har oppfylt sin plikt til å sørge for ordentlig og oversiktlig

Uavhengig revisors beretning - GC Rieber AS



registrering og dokumentasjon av selskapets regnskapsopplysninger i samsvar med lov og god bokføringskikk i Norge.

Bergen, 2. april 2020
PricewaterhouseCoopers AS

Hallvard Aarø
Statsautorisert revisor
(elektronisk signert)

